工商晚報
The Kung Sheung Evening News
承印：工商日報有限公司
香港灣仔分域街十八號
各部電話號碼
編輯部及採訪部5－283378－80
經理部：5－281521－3（三線）
營業部：5－279307、5－28
中區辦事處：5－225495、5
郵箱二六七零五
出紙兩大張售價五毫
新聞紙第一三八六一號

失業人數趨嚴重 英政府面臨垮台

女英揆預測下月失業者更多
在野工黨下週將投不信任票

【倫敦廿三日路透社電】英國首相戴卓爾夫人在飽受在野黨人士與工會領袖猛烈攻擊失業情況嚴重後，今日承認，她預料下月的失業人數會更高。

前首相工黨領袖加拉漢昨日稱，他將迫國會進行投票，宣佈不信任這個政府。他說：「一個經濟和社會政策造成大量失業，破壞英國工業和使國家士氣低落的政府。」

這項動議可能會下星期進行辯論。在較早前，英國政府宣佈六月份的失業人數達到一百八十九萬六千六百三十四人，佔勞動力百分之七點八，為三十年代大蕭條迄今的最高每月失業人數。

但戴卓爾夫人今日在接受一間商營電台訪問時，雖然一方面預測失業人數「一段時間內」仍保持高水平，但她卻沒有顯示出有意放鬆政府的削減國家支出，收緊信貸和嚴厲限制貨幣供應的反通脹政策。

戴卓爾夫人謂，政府仍認為要優先處理通脹問題。英國的通脹年率現時達到百分之廿一，為戴卓爾夫人去年五月出任首相時約二倍。

【盧森堡廿三日路透社電】共市的統計局今日報導，六月份共市的失業人數達到六百二十萬，佔勞動人士的百分之五點七。六月份由於比五月份多十四萬人，致百分之二點三失業，使到失業的百分率由五月的百分之五點六冒升。

統計局謂，季節性的調節數自一九八〇年三月起繼續大幅上升。六月份的失業人數比去年同期的五百七十萬人失業上升百分之九點六。

傳李光耀九月訪蘇

【新加坡廿四日法新社電】「海峽時報」今日報導，新加坡總理李光耀將於九月中訪問蘇聯。

但這項消息仍未得到官方證實。

「海峽時報」謂，預料李光耀會在九月初抵達莫斯科，他原本應在今年中訪歐時往蘇聯訪問，但後來未有成行，理由是外交家慣常使用的——「我們未能協議出一雙方均感到方便的日期。」

該報稱，外交部一消息人士只肯指出即將的訪問為「他（李光耀）已十年未曾到那裡。」

據報李光耀的訪蘇日期仍未作最後確定，但由於此刻蘇聯支持的越南軍隊正侵略佔領高棉和蘇聯亦軍事佔據阿富汗，所以其訪問，消息使人驚訝。

新加坡一直以來都站在最前端斥責它所講的蘇聯在東南亞散播共黨革命的野心。新加坡的態度並得到東南亞國家協會的其他會員國的支持，上月東南亞國家協會的五國外長在吉隆坡舉行會議後，通過措詞強硬的決議案，譴責越南。

向殉職警察致敬時 法國總統警告 嚴懲恐怖分子

【法國紐艾里廿三日合衆國際社電】法國總統戴斯登星期三警告，雖然法國仍將開放國土，收容政治難民，但會嚴厲對付那些前來進行恐怖活動的人。

在戴斯登發出此項警告的同時，一千名警察和前伊朗總理巴克狄雅，正向上星期一次暗殺巴克狄雅失敗行動中殉職的年青法國警察作最後致敬。

法國政府的立場由戴斯登總統與參加葬禮的內政部長龐力宣佈。

「法國必須及將會繼續成為一塊庇護土地，」戴斯登在愛麗榭宮一次內閣會議中談及該次暗殺事件時作以上評論。

他說：「然而，法國將不容許其領土成為外國人尋求組織暴力行動的基地。」

「將會使用所需的步驟保衛國家領土，這些不可容忍的行徑將受到司法制裁。」

戴斯登並宣佈殉職的廿五歲警長約丹獲頒武士級的榮譽軍人獎章，他曾在巴克狄雅的寓所中，單獨英勇將三名槍手繳械。

馬耳他最大的乾塢已接近完成，該個由中共技術及資金協助建造的船塢，可量重三十萬噸的油輪，它長三百六十公尺，濶六十二公尺，深十點七二公尺。（合衆國際社）

一份阿剌伯報章報導 五十二名美人質 三星期內獲釋放

【吉大廿三日路透社電】一份阿剌伯報紙今天載稱，伊朗政府計劃於下月的一個回教節日釋放美國人質。在倫敦及在吉大出版的「東方報」引述可靠的阿剌伯人士消息說：「人質將於距今不足三星期的時間內獲釋。」

自從一名患病的外交人員於七月十一日獲釋之後，剩下來的五十二名人質，是自從去年十一月，當反美的好勇鬥狠的回教學生衝入德黑蘭美國大使館要求遣回遜王受審以來，即被挾持至今。

據該報說：「伊朗政府此刻認為繼續羈留人質已成為一項負担，雖然初時是對它有利的。」

「東方報」說，人質將會於「開齋節」釋放。伊朗新國會「可能視人質，或其中的一部份為間諜，然後對他們驅逐出境，一如俄人被指為間諜之後驅逐出境一般。」

這份阿剌伯報紙載稱，該方面人士說，驅逐人質的安排，正在進行中。該報說，在齋戒節結束時，回教世界傳統上是會釋放一些囚犯的。依照回教曆法計算，開齋節約為八月十日。

伊朗學生否認下月釋放人質

【德黑蘭廿四日路透社電】佔據德黑蘭美國大使館的好戰學生的發言人今早說，一份阿剌伯報紙所載，說伊朗的美國人質，將於下月獲釋「純屬謊言」。

路透社記者將在倫敦及吉大出版的「東方報」的消息，告知該發言人時，他重申在要前王被遣返受審才會釋放人質。

但他又說，學生將會服從國會的任何決定。革命領袖孔美尼已授權國會處理這個問題。

總統府或孔美尼的發言人，都不肯發表評論，祇說沒有得到此事的消息。

「東方報」引述「極可靠方面人士」的消息說，伊朗將集體釋放五十二名仍然被挾持的人質以慶祝「開齋節」。

由保守派及教士支配的國會，並未暗示人質問題須要處理的優先程度。

學生發言人重申以前的聲明，他的同僚會遵守國會的決定。

他說，「不管他們怎樣決定，我們都會奉行。但這個消息純屬謊言。如果他們交回國王，他們就可得回人質。」

伊朗學生被控偷吃一粒葡萄

【西維珍尼亞崇哥馬利二十三日合衆國際社電】一名伊朗學生被控偷竊一間雜貨店的一顆葡萄。

市法官加路夏里斯週二聆訊一小時半後，宣佈將該案押後，以便研究最近美國高等法院一項他形容為可影響該市偷竊商店物品法例的判決。

被告叫梅夏迪，是西維珍尼亞理工學生。該商店經理包雅斯作供說，他在六月十三日見到梅夏迪將一顆無核的葡萄放入口中。他說，他不知一顆葡萄的價值，但一磅值一點九三美元。

據週二的証供，梅夏迪被一名當時沒有向他宣讀敬戒詞的警員拘捕。梅夏迪的辯護律師說，偷竊商店物品是一項輕罪，最高罰款三百美元及可能入獄九十日。但一名持簽証在此間居住的伊朗學生可因此被遞解出境。

伊朗今晨處決廿名政變官員

【德黑蘭二十四日法新社電】德黑蘭電台報道，二十名涉嫌與最近一次流產政變有關的官員，今晨在此間的伊雲監獄被處決。

被處決者包括被控謀殺另一名左翼領袖的左翼領袖沙蘭。

此次處決，使該次政變中被處決人數增至三十五名。將受秘密審訊的被捕者人數若干，並未得悉。

以國會首讀通過耶路撒冷為首都

【耶路撒冷廿三日法新社電】以色列國會今晚通過了使耶路撒冷成為以色列「永久的及不可分離的」首都議案的第一讀。

投票結果是六十五人贊成，十二人反對。

在投票的同時，在紐約方面，一次聯合國大會的特別會議正就「巴勒斯坦問題」進行辯論，以色列指責這次特別會議是「不合法的」。

六月較後時心臟病發作，現仍在復元時期的比堅總理，在抵達國會時對記者說：「在紐約的國際聯盟會員最好知道耶路撒冷是以色列及猶太人永久和不可分離的首都，而世世代代都是如此。當我說國際聯盟時，我並沒有犯任何的錯誤，在紐約的國際組織國家已不再是維護和平，而是為暴力工作。」

今天投票的缺席者包括前勞工部長拉賓，前國防部長韋斯曼及前教育部長威馬。

議案的第二讀及第三讀（最後一讀）已定廿七月三十日。

首名越南太空人乘俄太空船升空

【莫斯科二十三日合衆國際社電】世界第一個越南太空人是聲稱在越戰時擊下數架美國B五十二型轟炸機的前戰鬥機駕駛員，他星期三晚在蘇俄的「聯合號」上進入地球軌道。

「塔斯社」報導，「聯合三十七號」的人員包括任指揮的資深蘇俄太空人高巴克，及飛行工程師范同。他們將在星期四晚停泊在「敬禮六號」實驗室的軌道上。

這次飛行的目的，似乎是要在奧運期間，獲得最多的注意力，是蘇俄向第三世界國家的作友善姿態。

三十三歲的飛行工程師范同在一次由塔斯社透露的預先準備的聲明中說，這次任務「是蘇俄和越南人民如兄弟的友誼及緊密合作的生動例子」。

耶路撒冷的以色列軍昨日拘捕一名示威者。約一百名示威者在舊城牆附近抗議以色列一新監獄中對巴勒斯坦囚犯的環境，數十名囚犯正進行第十一日的絕食抗議。（合衆國際社）

中共評論指出 蘇聯和解假面孔 旨在加強核優勢

【香港廿三日法新社訊】中共今天說，蘇俄最近數個月來的「和解攻勢」旨在加強蘇俄的核子優勢。

「新華社」今晚發表的一份評論說，莫斯科特別於五月煞有介事地舉行了俄法高峯會議及於本月與西德舉行了高峯會議。

當世界某些地方籠罩着烏雲的時候，蘇俄的宣傳機器便喋喋不休地發出重新和解的希望。「新華社」指的是阿富汗。

該社說，蘇俄同意談判中程彈道飛彈，是在它無法恐嚇西方國家放棄生產和部署美製的潘興二型及巡弋飛彈於西歐的時候。

俄艦在珠江口加強軍事活動

【本報訊】據「新華社」報導：自蘇聯海軍總司令戈爾什科夫去年年底訪問越南以來，蘇聯的軍用艦船和飛機以越南為基地，日益頻繁地在南中國海地區進行軍事活動。

據西方通訊社報道，今年在越南港口停泊的蘇聯艦船數目比往年迅速增加，有時竟同時停泊二十多艘。報道說，它們從金蘭灣和峴港等基地出發，經常到南中國海和馬六甲海峽及其附近廣大海域游弋，大大加強了在這一帶的軍事活動。今年，蘇聯還以越南港口為基地，不斷派出艦艇在這一海域活動，並配備了「水上調查船」和潛艇供應船。

從越南基地起飛的蘇聯軍用飛機在南中國海及其鄰近地區的活動，也越來越頻繁。蘇聯圖—九五型遠程偵察機和圖—一四二型反潛機不時從峴港起飛到西沙羣島至東沙羣島一線以東，納土納羣島以北，蘇比克灣以西以及暹羅灣以東廣大海區上空活動，對南海諸島進行偵察，並監視途經南海和巴士海峽的美國艦船。最近幾個月，這類飛機還一再闖入菲律賓領空，侵犯這個國家的主權。菲律賓曾為此向蘇聯提出了強烈抗議。

蘇聯作戰艦艇甚至竟然多次到北部灣、珠江口和汕頭附近的中國沿海附近海域進行偵察活動。今年二月至四月，蘇聯作戰艦艇甚至兩次環繞上西沙羣島進行偵察。

工商晚報 擴大篇幅
逢星期一．三．五出紙兩張半
星期一及星期三：「中外古今」一大版
時事分析令你知世界大事
談古論今有雋逸風趣文章
星期一．三．五：擴大「娛樂圈」
刊出一大版　報導影視圈內消息
星期五：附刊「新風趣」兩大版
內容更充實　更豐富

比利卡特「醜聞」 參院委會已派委員調查

【華盛頓廿三日合衆國際社電】參院一委員會週三委派四名委員決定調查比利卡特與利比亞間廿二萬美元的聯系的程序。

參院司法委員會命令該小組在四十八小時決定如何進行上述程序，可供選擇的包括成立一個調查該事的特別參院委員會。

小組成員包括印第安納州民主黨參議員貝亞，蒙大拿州民主黨參議員鮑吉斯，肯薩斯州共和黨參議員杜爾，及南卡羅來納州共和黨參議員賽蒙特。

在委員會於週三開會前，白宮顧問吉特納否認白宮曾向比利卡特透露司法部對該案的調查進展。

在本月十四日登記為利比亞政府代理的比利卡特曾說，他曾自利比亞取得二十二萬美元貸款，但從未有以任何方式影響美國政府，使利比亞獲益。

由委員會委員杜爾領導的共和黨參議員已要求調查比利是否獲得司法部調查進展的提示。

委員會主席愛德華甘迺迪及內華達州共和黨參議員歷斯索以政治理由缺席週三的會議。小甘仍繼續為總統提名而努力，歷斯索則是朗奴列根總統助選團主席。

週三的會議由貝亞任主席，他提出委任研究小組的建議。

雙方面俱堅稱並非企圖進行「政治迫害」。

杜爾說：「我不欲使任何人難堪，除非這是他們應得的。」

白宮透露卡特知悉其弟 替油公司搭路從中獲取利益

【華盛頓二十三日合衆國際社電】白宮說，卡特總統及國家安全事務顧問布里辛斯基在本年三月已知悉比利卡特有一項為一間美國公司獲取利比亞石油而得到好處的協議。

「華盛頓星報」報導，該項與佛羅里達州積遜維爾標準石油公司的交易，使比利卡特每年可獲得五百六十萬美元，倘他能夠使該公司每日獲十萬桶利比亞石油。

該報又引述消息說，比利卡特曾在兩年前答應協助利比亞，推翻華盛頓在一九七四年作出禁止該個阿剌伯國家購買八架C一三〇軍機的決定。

消息說，利比亞暗示將會以有利的地產交易作為代價，他們曾向比利卡特的一名拍檔提供有關飛機問題的零碎資料，但之後便無進一步接觸。

由比利卡特出面解決美人質事件 安德遜描述為極之愚蠢

【三藩市二十三日法新社電】美國總統獨立候選人安德遜在此間說，卡特總統曾要求其弟弟比利與利比亞政府交涉，企圖解決伊朗人質問題，這實令人「難以置信地失望。」

安德遜說：「總統家族任何成員之不適當地與外國政府交往，實是最得無法形容的事。」

白宮昨日發表一份公報說，去年十一月曾要求比利卡特安排美國與利比亞官員接觸，希望有機會解決伊朗美國人質問題。

肖像印在鈔票

【倫敦二十三日合衆國際社電】孔美尼已拒絕了伊朗國會的建議，把他的肖像印在郵票和紙幣上。

在倫敦盜聽的德黑蘭電台說，孔美尼辦公廳發表的聲明，多謝國會作出這項建議，但表示八十歲的伊朗領袖相信國家的郵票和紙幣應印上伊斯蘭革命的情景。

美與沙特關係多年來最冷淡

【華盛頓廿二日中央社電】巴爾的摩太陽報今天報導，美國與沙特阿剌伯的關係已降至多年來最冷淡的地步。

巴爾的摩太陽報記者從沙國的言論報導，一位沙國高級官員首先抱怨美國對蘇俄在中東地區施壓事件——特別是入侵阿富汗事件——的反應不當，他隨後更為精確地說明美、沙關係的冷淡情形。

報導中指出，這位沙國官員說，美、沙關係的惡化，溯自去年大衛營協定達成之日起，隨後美國又未能促以色列接受巴勒斯坦自決的建議，雙方關係更加惡化。對於美國防衛波斯灣石油的意願如有任何實質問題存在，沙特阿剌伯顯然都需要澄清。

報導中指出，美國總統卡特，已在中東地區劃上一圈防衛線，說美國不惜戰鬥擊退對波斯灣的任何威脅，但許多沙國官員對此似乎不能肯定。

他們認為，在蘇俄侵入阿富汗之後，美國應較目前的行動步幅更迅速地武裝巴基斯坦，一名沙國官員說，美國應毫不猶豫地武裝索馬利亞，以獲取基地使用權，使美國能支配控制紅海的東方入口。

彌敦道521號
禮基大厦 住宅招租
約九百呎
鄰近地鐵
交通方便
日夜看更
租價廉宜
請電⑤二八一五一二一
承業公司洽

伊朗十名毒販又被集體處決 包括一前議員

【德黑蘭廿三日路透社電】[illegible]的罪名成立，今晨在此間與其他九人，一同被處決。

它指出他就是哈拉提，並說他在伊朗遜王統治下，由皇庭供應毒品給買家而聚斂大量財富。

他曾賄賂四千萬里亞爾（伊朗幣，官方兌換率約值五十七萬美元）來換取他的自由。他的全部財產已被充公。

一名蒙古牧牛人示範其捉馬功夫。此圖由「新華社」發出，攝於內蒙某地。（美聯社）

彼德斯拉病逝

【倫敦廿四日合衆國際社電】五十四歲的英國影星彼德斯拉於嚴重的心臟病暈倒後，迄未醒過來。倫敦米杜昔醫院稱，他已於星期四早逝世。他擅長於作各種聲音及扮演各種角色，由優偵探起以至可怕的怪博士。

彼德斯拉有演酷角的天才，人們常把他與不朽的差利卓別靈相比。他終於鬥不過纏綿了十六年的心臟病。他第一次的心臟病是於一九六四年發生的。

醫生們宣佈他逝世的時間為上午十二點廿八分。

兩大學畢業生供不應求
英文教師及社會工作者嚴重缺乏

【本報訊】香港今年將面臨缺乏之英文教師與社會工作者。高年級英文教師之缺乏係因新學校增加。雖然來年需要二百多名教師担任各空缺，但兩家大學祇有一百名畢業生係修主科英文者。

據教育司署發言人謂，去年開辦九家中學，而來年預料有十七家開辦。問題不特需求增加，而且許多教師與大學畢業生為其它政府機關及商界所吸引。教育當局預料，缺乏情況將持續三年。

不少校長向中文大學物色英文教師，但實際任教職者均已應聘。雖則主修歷史者亦可教英文，但一教師祇能教兩班，因工作太重。

今年大學畢業生就業機會甚佳，中文大學獲四百機構提供一千個空缺。香港大學亦獲一百七十家工商機構及一百六十家中學提供空缺。

社會工作系畢業生更不足，因近年社會工作者需要更大。據估計，今年六月至一九八一年三月，社會工作大學畢業生缺乏二百六十名。

去年有五百40宗擲物落街案件
造成五死三百人傷 僅近二百宗被起訴
當局加强宣傳勸市民勿拋雜物落街

【本報訊】保安司戴宏志表示，當局現正透過電視台、電台及報章，廣泛宣傳及勸諭市民切勿從樓宇高層拋擲雜物落街，免受罰及傷及途人。

他指出，根據簡易治罪條例，任何人士從樓宇拋擲物件或容許物件墮下公衆地方，引致有人受傷，可被罰款一萬元及入獄六個月；若因此而引致有人喪生更可被控誤殺，罪名成立，可被判終身監禁。去年共有五百四十宗擲物落街案件，造成五死二百八十八人傷，其中一百九十八宗已被起訴。

保安司係在立法局答覆王霖議員詢問有關市民被高空擲下之物體所擊中，引致傷亡等問題時作上述表示。

保安司說：「各區民政主任及警察社區關係主任，業正尋求各區委員會，互助委員會及類似之地區性組織合作，教育市民由高空擲下物體這種不負責任行為所造成的危險。」

他指出，警務人員，特別是駐守派出所之警員，亦勸問各區鄰住戶，向他們灌輸有關將物件拋出窗外，將物件擱於窗檻上或類似的地方可做成的危險。

戴氏說：「截至去年底的過去十二個月內，警方共接獲五百四十宗關於物件由高空墮下或被人從高處擲下的報告，結果引致五人死亡，二百八十八人受傷，因此而遭警方檢控者，共一百九十八宗。」

他說：在這五百多宗擲物落街案中，有一百二十六宗是在香港發生，其餘是在九龍及新界發生，在香港發生的約有半數被起訴，九龍則約只有四分之一起訴。

保安司繼謂，此類事件若發生在建築中、修理中或裝修中的樓宇，調查工作通常較為簡單，因責任是落在承造商身上，他們很易被尋獲。但若事件發生於向高空發展的住宅樓宇，調查工作便較困難。警方需邀請證人提供資料，從物件上印取指紋及其他綫索，逐戶查詢及監視屢次發生此類事件之大廈。

他表示由於大廈林立及牽涉的人衆多，調查工作極之費時且非時常有效。

戴氏指出最近在筲箕灣發生之不幸事件引起廣大羣衆的關注。他說：本人希望近日所發生的事件可引致市民更關心他人及更能為別人之安全着想。

賽馬車會表示 馬匹訓練就緒 下月將可出賽

【本報訊】上週在香港怡東酒店舉行賽馬車馬匹配主抽簽，已有一百八十多匹馬配給馬主，這一批來澳多時的紐西蘭馬，經已訓練就緒，下月便可出賽。

獲配馬匹的馬主，對自己擁有的馬匹，當然是相當關心的。相信不少新馬主們都希望在芸芸衆多馬匹之中，知道那一匹是自己的愛駒，更希望探望親近。然而，在偌大的賽馬車場，二十個馬廐之中，如何找到自己的馬匹，如何去探視他們呢，相信新馬主們都很想知道。

據賽馬車會消息：馬主們要想探望自己的愛駒是可以的，不過，必須事前作好安排，香港的馬主們，可到香港賽馬車會辦事處，訪晤會籍經理謝韻梅小姐，他便會替你安排一切，澳門的馬主則可直接到賽馬車會寫字樓，與賽馬車會經理戴亞接洽。

啤酒稅率修訂條例通過
如採新釀酒法 課稅額可減少

【本報訊】啤酒新稅率（修訂）條例，於本月九日生效；如果更改釀酒法，課稅額可減少。

署理財政司謝法新在提出一項有關啤酒新課稅率之供議案時指出，新釀酒方法包括冲淡過程，若採用的話，在某些情形下，政府的稅收將會減少。

謝氏解釋，根據現行法例，啤酒比重如不超過一千零五十五度則每加侖依照一個固定稅率課稅，超過該度數則依照一遞進率課稅。他又指出課稅率乃根據發酵前的麥芽汁重量計算。他表示新課率稅規定，固定稅率只適用於原來比重不超逾一千零三十度之啤酒，而非現行之一千零五十五度。若超逾上述已減少之度數，則須依照不同稅率課稅。

他指出：「冲淡過程開始時，啤酒的原來比重通常超過一千零三十度，採用不同課稅率，可使政府不致損失約三百萬元之稅收。」

謝氏强調新課稅率亦務求對不使用冲淡過程者公平，原來比重超逾一千零四十八度之啤酒，亦即目前港產啤酒的比重，所要繳付的稅欵者，將只稍多於目前所付，而原來比重低於此度數的啤酒，則會付出稍少於目前的稅欵。

他又指出新課稅率是以每二十四加侖之數量徵稅，而非目前法例規定之一加侖以便計算稅欵。他解釋目前本港正推行十進制，而現在仍以「加侖」及「二十四」來計算啤酒課稅率，是因為應課稅品條例仍未採用十進制之故。該條例短期內將改用十進制。

銀行減息供樓負擔減輕
炒樓活動又再活躍
樓價租金上漲兩成

【本報訊】曾因銀行加息及租務管制而冷卻一段少時期的炒樓花活動，最近又見活躍，從報章的小廣告上，更見一些「照公司價加一萬至三萬」的字眼。

地產界人士指出，自租務管制法例實施後，許多人對投資物業的前景失去信心，而一般擬購樓自居者，則因難以負担高息而暫時擱置購樓計劃，但可望目前利息轉趨下降，物業市道恢復好景。

據新鴻基地產有限公司[illegible]鑼灣商業用地最搶手，加上建築成本增加及工資上漲，樓價上升無可避免。

商業樓的售價漲幅最大，中區地皮而言，較去年同期上升三成，其他地區漲二成。

住宅樓宇亦非常好市，由於銀行利率下降，以往持觀望的態度已不再存在，置樓保值信心大增。

去年本港樓價急劇上升，出現漏夜排隊買樓的奇景，這是大部份炒樓客的投機活動所造成，今[illegible]樓宇。

據一些代理樓宇買賣的地產公司表示，樓宇買賣恢復舊觀，而且有較多的「炒家」，樓價普遍上升，就以太古城為例，兩個月前一層六百至七百呎的單位，售價為三十五萬至三十六萬，現時已漲至四十五萬元左右，每平方呎約在六百至七百元，漲至約八百至九百元。

即將落成入伙之較大規模住宅，如維多利中心、建威花園、置富花園（十至二十座）、德福花園、荃威花園、荃灣花園等等，「炒家」現正大量入貨，待高價而沽。

珠城地產的經紀陳宗傑對本報記者指出，中下價的樓宇（中價為二十五萬至四十五萬元，下價為二十五萬元以下）銷售的生意較好，買家有眞正的用家及「炒家」，高價樓宇（四十五萬元以上）銷售情況滯市。

他說，樓價的上升是因銀行減息，用家及「炒家」的供樓的負担減輕。

百誠地產的經紀胡志光表示，生意須曾因租金管制，年初生意得回一半，不過現時已全面「復活」，而且「炒家」頻頻活動，如荃威花園，[illegible]

今晨市場價格 肉類魚蝦蔬菜

上肉	八元八角至九元
牛肉	十四元四角
雞	十元至十三元
鴨	七元五角至八元六角
墀斑	卅二元至卅六元
紅衫	六元八角至十元
大魚	十四元八角至十六元
鯇魚	十四元
芥菜	四元
節瓜	二元至二元四角
菜心	四元二角至五元
冬瓜	一元八角至二元四角
芥蘭	三元至四元

（價格以每斤計算）

由大陸來港一年
疑因不滿現實
青年跳樓斃命

由大陸來港一年，疑因不滿現實跳樓之青年王慶坤。

【本報訊】一名苦苦從大陸偷渡來港一名青年，經過一年生活，終感無法適應而跳樓輕生。

該青年名王慶坤，廿二歲，與父母及一妹同住於葵盛西邨，十×座。父名王松新，五十歲，當校工，母姓陳，當女傭。據王父昨日慨嘆稱，其子一年前由大陸偷渡來港後，一家團聚，本是樂事。香港現實環境令人沮喪，其子曾先後當過多個行業工作，惟緊張的工作生活，使兒子不能習慣，無法適應，時自嗟搵食艱難，初時祇是自怨自艾，日久之後，不滿現實之情緒日益嚴重，脾氣極差，王父為此時常向兒子規勸，但均無效用。

最近，死者性情更加暴燥，雖獲工作但却佯作生病，不願上班，前晚，死者與父母又發生意見，王突然離家，跑至街上揮動一枝木棍，大吵大鬧，引致途人紛紛走避，及至大批警員到場，經再三勸諭，始隨警員往醫院檢驗，至昨晨檢驗後才返家休息。

昨午一時許，王獨自在家中借酒消愁，其鄰居一名姓吳之婦人適巧經過，聞王長嗟短嘆，即入屋勸其放開一點，經過一番唇舌，以為王已動心，即離開王家。怎料，至四時許，王慶坤竟跳樓自殺斃命。

心臟病中藥療法 伍卓琪主講

【本報訊】香港市政局圖書館及香港中醫師公會聯合主辦之「中醫講座」，為增進市民健康及對心臟病的認識與預防起見，特定於本（七）月廿七日（星期日）下午二時三十分，在香港大會堂低座歌劇院，邀請中國醫藥研究院院長伍卓琪博士主講「心臟病的中藥療法」。

伍氏歷任港九各中醫學院團體首長及各中醫學院導師，伍氏除經常在電視及電台主持醫藥常識節目外，並在各大報章撰述有關醫藥衛生專欄。

屆時，伍氏對心臟病之成因、症狀、治法與預防方面，當有詳盡之分析及驗方介紹。在會場中除由大會派送精美講義外，伍氏並將其近著「飲食健康」一書免費分贈在場聽衆，歡迎各界人士免費參加聽講云。

明我幼園畢業禮 譚惠珠議員致詞

【本報訊】天主教明我幼稚園，日昨假利舞台戲院舉行第三屆畢業暨頒獎典禮，校監何美堂致開會詞後，香港市政局議員譚惠珠大律師主持授憑及對「小學教育及學前服務綠皮書」發表多項建議，慈幼學校校長麥靈光神父親臨及頒獎，出席有文教界人士及家長一千三百多人。

譚惠珠議員指出：政府最近發表「小學教育及學前服務綠皮書」所提出的小一分區網的配位方法，對減低目前小學入學試對六歲兒童的壓力，和幼稚園過深的課弊，是一個顧尊的改進，希望政府能夠承擔起學前教育的責任，給予每一個幼稚園學生有一定數額的津貼，而這些津貼可以指定撥作增加教師薪金和學校設備之用，則家長、學生、教師都會得到益處，而本港的幼兒教育亦可循着正途迅速地發展。

羅富國師訓班校友會 呼籲當局聘新教師 應付官小增班需要

【本報訊】羅富國教育學院師訓班校友會，反對教育司署聘請退休教師，以應付官立小學就讀班級增加的需要。該會認為教署應該招聘新的教師去應付新的需求。教署不此之圖，而今只作權宜之計，顯示沒有正確理解官小教師的自强運動所產生的效果。按事實推算，明年官小仍會「爆棚」，到時是否又要權宜，再延聘退休教師「填補」了事？

官小自强運動既已取得官方承認的良好成績，就應該增辦官小，讓官小在公平的基礎上，和津貼小學一起共存，共同發展，透過競爭，互相促進，這才是香港教育之福。教署不此之圖，在官小的存在與發展問題上，態度拖拖拉拉，無疑是沒有給予奮發的官小教師應得的鼓勵。

在教師多，教席少，不足容納全體合格教師的今天，延聘已屆退休年齡的教師留任，顯然有欠公平。已屆退休年齡的教師應該不再延任，除非教師有不足够的現象出現。

該會由是有兩個願望：（一）政府從新檢討「盡量將辦學責任交與辦學團體」這個行之有年，而實在對官立學校教師不公平，亦與社會利益不符合的政策；（二）凡取得檢定資格的教師，不論日師還是夜師畢業的，都獲得教署及辦學團體一視同仁的待遇。

建造商會會長指出 建築業若採本地資源 可避免引致通貨膨脹

【本報訊】近年香港建築業蓬勃發展，但會否因此而導致通貨膨脹？香港建造商會會長王俊，昨（廿三）日在珠城酒樓慶祝魯班先師寶誕聯歡晚宴席上對以上問題有精闢的見解。

王氏指出，建築業的發展，可以不致引發通貨膨脹。為達到此目的，該業必須盡量採用本地的物料和勞工，設計須力求簡單而具藝術性，同時，在設計階段，有關人員尤須衷誠合作，貢獻學術和經驗，以期經濟地迅速完成各項工程。

香港建造商會已有七十年歷史，而註册為公司組織亦達五十年。王氏就去年之工作概況，報導該會對本港建築業的貢獻。

在噪音問題上，該會已邀請香港大學實地進行一項地盤噪音調查，供政府參考。

在勞工安全方面，他指出：㈠商會代表經常就新的勞工或安全條例成立前提供意見。如最近之肺塵埃沉着病賠償計劃；㈡響應勞工處倡導之安全運動，贊助拍攝工業安全影片；㈢要求勞工處開辦地盤安全課程，供會員屬下員工就讀；㈣印發安全小册，供安全展覽之到場人士索閱；㈤與本行業之工會，定期舉行會議，商討有關安全問題；㈥建議理工學院，開辦工業安全課程。

至於在修改建築合約條文上，該會經邀請英國合約專家，對政府及私家工程合約條文提供意見。此外，該會並與工務局定期舉行會議，商討有關建築問題。

王氏續表示，亞洲西太平洋區建造商會，將在本年底出版一份雜誌——「ASIA PACIFIC CONTRACTOR」，作為亞西聯會之喉舌及主要通訊，希望藉此加强該區建築界人士之良好關係。

香港建造商會亦參加國際建造商會多項活動，例如有關執行合約引起之爭執，及其仲裁國際總商會提議成立一個國際中心，由專家審訊在爭執接受仲裁前能獲得解決，一本有關之程序守册行將出版，商會將寄一份予工務局及私家合約委員會參考及採用。

王氏續稱，目前本港建築業亦面臨不少難題，例如勞工短缺，物料及機械不準時供應，建築條例不斷增多，令工程成本增加及導致工程延期完工等。他呼籲建造業之專業人士能互相合作，克服困難，使該業對社會創造新環境及穩定經濟方面，產生一定的作用。

反吸毒運動雖有成就
癮君子人數大減 女吸毒者卻增加

【本報訊】反吸毒運動雖然頗有成效，「癮君子」人數趨減，但可惜女吸毒者却有增加現象。

香港戒毒會助理總監盧黃綺湄女士指出：近年吸毒者人數減少，有賴教育及宣傳工作的成功，二十歲以下的男性吸毒者已大大減少，唯在女吸毒者方面，百份之四十四的年齡在二十至二十九歲之間，她們大多數是風塵女子的身份。

黃綺湄昨午在城多利獅子會餐會上，講述「吸毒與康復」的問題時表示，吸毒問題對社會所造成的影響，其深遠及廣大，很多時比吸毒者本身及其家人的問題更嚴重。

她說，吸毒者除了損失金錢、健康和正常的家庭生活之外，亦無法勝任父母之職，使其子女蒙受更大損失，從香港戒毒會所處理的個案來看，百份之六十的女吸毒者皆可歸入不負責任的母親類，並不照顧子女的起居飲食，更甚者會經常毆打及虐待自己的骨肉，以發洩不滿情緒。吸毒者的子女起居飲食和日常生活都乏人照顧，[illegible]自然受到影響，又由於他們缺乏適當的家庭生活，成為問題兒童或飛型青少年，到處惹事生非，造成各種類型的社會問題。

卅個特別車牌後天拍賣

【本報訊】運輸署定於後天（星期六）上午十時，假香港大會堂演奏廳拍賣三十個特別車牌號碼。得欵將如以往辦法，撥入獎券基金作善欵用。

卅個特別車牌號碼如下：

CD三二八八	BD三三九九	CE八三三一	CE一六九八
CE二八八三	CD三三二八	CC三三三三	七二〇七
CC三一	CE三三六〇	CD八八三六	CC七六六七
一五〇〇	CE一一	BB六二〇	CD九八〇〇
CD八八八五	CF八	BB三三三	CF六八八
CE一三三	CE二八〇	BS一	CF六六一
CB八八二	CE二八三	XX四四七	CE一六八九
AA四八五			

胡鴻烈議員呼籲社工人員 本著愛心服務 發揚社工意義

【本報訊】民選議員胡鴻烈昨日在「第二十屆社會工作學院會議」中指出，社會工作者應本着「愛心」服務，不應只圖薪優位高，為「打工」而工作。

胡氏表示：社會工作不僅是一種專業，而亦是一項極有意義的社會服務，因其能表達和發揮人類最崇高的特質，此即「愛心」，如果沒有「愛心」而只是一種形式化，或只圖薪優位高為「打工」而工作，則已與社會工作之基本精神相距不知幾遠了。故面對今日動盪不安社會劇變的時代，社會工作者的職業道德實在是重要的，而這一點似乎應該是社會工作教育中所不容忽視的基石。

胡氏强調：中國最偉大的學者孔子在兩千多年前於其著作「禮運大同篇」中就已提出「天下大同」的理想，而要求「人不獨親其親，不獨子其子……鰥寡孤獨廢疾者皆有所養……」故夜不閉戶盜賊不生的大同境界，此亦正是今日社會福利的最高目標。

一間著名的士高 酒牌局拒絕換牌 指持牌人管理無方

【本報訊】本港一家有名之的士高，雖然願意取消其每週一晚之特別節目，亦被酒牌局拒絕其換領酒牌。

酒牌局昨日開會審查申請，該的士高被警方提五項反對理由，包括持牌人並無認眞參與管理。

警方高級督察莫理遜作無宣誓之陳詞，指該舞廳舉行特別節目之嫌，並謂，是晚，舞廳職工會勸阻婦女光顧，但莫理遜承認，所有證供係根據其屬員之報告，故祇屬耳聞。

渠又謂，自去年六月七日以來，該處曾發生五宗暴力意外，但由管理方報警者祇一宗。

該的士高昨延律師出席，曾反駁警方之指摘，並謂，鑒於並無確實證據，酒牌局之決定實出人意外。

邵逸夫爵士出任 無綫董事局主席

【本報訊】電視廣播有限公司董事局昨日公佈，委任邵逸夫爵士（見附圖）為該公司董事局主席。同時，電視企業有限公司董事局亦公佈委任邵逸夫爵士為該公司董事局主席。

在此之前，邵爵士担任香港電視廣播有限公司董事局副主席，已故的利孝和先生則任主席。

香港精英團 舉行音樂會

【本報訊】由本港青年音樂家及舞蹈家組成的「香港精英團」，將於下月在蘇浦路斯第一屆英聯邦影視藝術節及以色列藝術節中演出。

該團團員包括香港音樂學院、中文大學及多間中學之學生，均經嚴格測驗後選為團員。

本港市民將有機會先睹該團的精彩演出。該團已定後天（本星期六）晚上七時半，假浸會學院大專會堂舉行「精英晚會」，屆時由該團成員組成之香港青年室樂團、香港青年中樂合奏組及香港學校舞蹈組將表演精彩節目。此外，香港兒童合唱團亦會應邀演出。

是晚精彩節目包括由倫敦皇家音樂學院院長偉廉爵士特為該音樂會所撰寫之樂曲。韋爵士又將担任兒童合唱團之指揮。該團亦計劃於短期內往海外演出。壓軸節目則為香港青年中樂團指揮湯良德之作品，該樂章雖短，但堪稱極視聽之娛，由室樂團、中樂合奏組、舞蹈組及歌詠團携手演出。

本星期六假大專會堂舉行之精英晚會，門票分十元、十五元及二十元三種，現已在大專會堂、音樂事務統籌處及通利琴行發售。

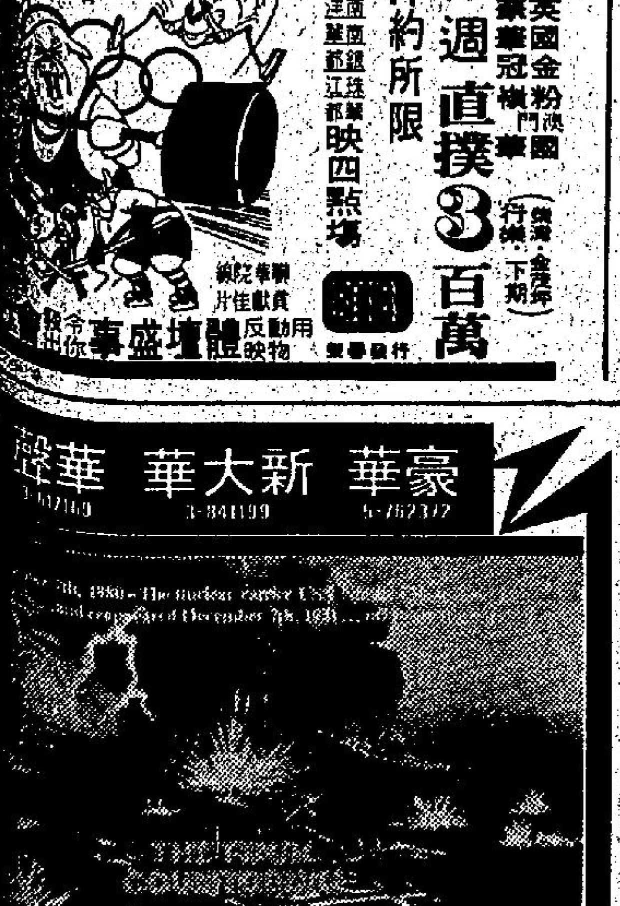

嚴宮
最後今天 請勿錯過
最美麗最可愛的童話故事
灰姑娘
李察張伯倫 金瑪嘉 主演
老幼咸宜
明天 北海大映 騎劫

首天賽事已有盃賽

世界紀錄經常被打破，而本屆就有十五項目中約廿五個世界紀錄被創新（六男九女）。現時在奧運村的選手，有一批[illegible]

昨晚選出之名單如下：主席李錦雄，副主席張國駒，總幹事區志成、副總幹事黎光明，[illegible]樂組關秉銓，福利組[illegible]，福滌組馮兆良。（名劍）

東德女再破百公尺背泳紀錄
二百蛙泳蘇俄女席捲天下

【莫斯科廿三日綜合報導】東德十五歲女游泳奇才華莉絲再創下新世界紀錄，同時她的隊友和蘇聯泳將在今晚的奧運會泳池中奪得四面金牌中的三面。

華莉絲於星期二奧運女子一百公尺背泳預賽中曾一度以一分零一秒五〇新世界紀錄成績晉入決賽。料不到在星期三的決賽中，她又將新世界紀錄再縮短達半秒而取得是項賽事金牌，最新世界紀錄為一分零秒八六。

東德另一泳手奇芭以一分零二秒零七時間得銀牌，隊友李杜綺則以一分零二秒六四得銅牌。

蘇聯的嘉珠雪蒂在女子二百公尺蛙泳中，以兩分廿九秒五四的成績，打破今晨預賽中由隊友華根露娃所創的兩分廿九秒七七奧運紀錄，奪得金牌。華根露娃亦以兩分廿九秒六一的優異成績得銀牌，銅牌得主亦為蘇聯選手，波丹露娃的成績為兩分卅二秒卅九。

男百公尺蝶泳瑞典選手
雅域臣壓倒東德攞金牌
男八百自由式接力賽蘇聯第一

瑞典泳將雅域臣，星期三在奧運男子一百公尺蝶泳決賽中，以五十四秒九二成績，泳畢全程，贏得金牌一面。東德拜圖僅以百分之一秒差距屈居亞軍得銀牌，時間為五十四秒九四，西班牙洛柏治以五十五秒一三成績贏得銅牌。

舊奧運紀錄時間為五十四秒二七，乃美國游泳怪傑史畢茲在一九七二年奧運新創。

蘇聯男子泳隊，星期三贏得奧運男子八百公尺自由式接力賽金牌，時間為七分廿三秒五〇，奧運紀錄時間為七分廿三秒二二，乃美國隊在一九七六年奧運所創。

東德隊得銀牌，巴西得銅牌。

蘇聯跳水好手朴尼夫，星期三贏得奧運三公尺彈板跳水金牌，成績為九百零五點零二五分。墨西哥基朗以八百九十二點一四〇分得銀牌。義大利卡洛杜則以八百九十一點五〇〇分得銅牌。

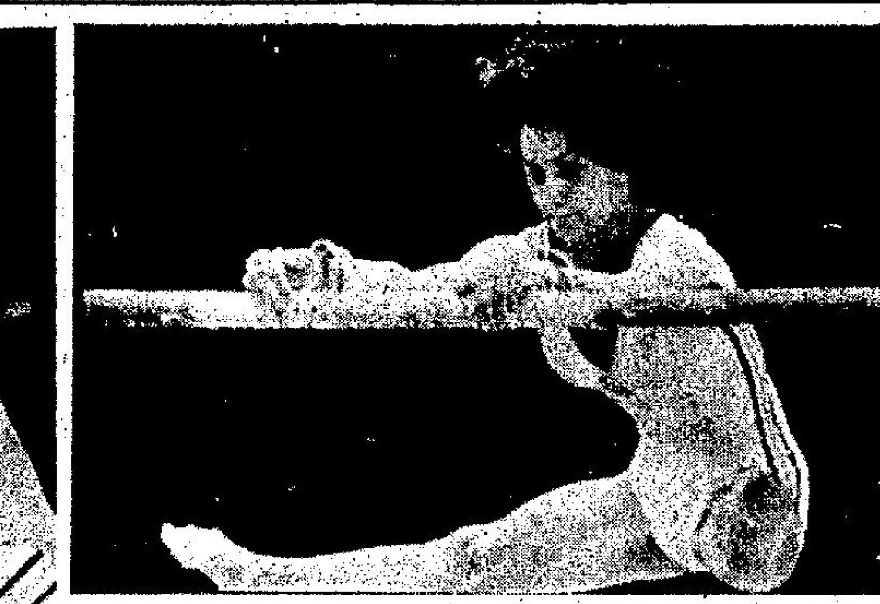

羅馬尼亞體操女巨星歌曼妮絲，昨日在個人高低槓項目中，由高槓落低槓時，失手跌落墊子之上，使她在個人項目中，位置降低。圖一，在跌落墊子前的動作，圖二，她在跌落墊子上的情形，圖三，她在起身步返休息室時，神色淒然。

左手會經動過手術
高低槓演出時歌曼妮絲跌下

【莫科斯廿三日法新社電】歌曼妮絲的左手可能是她失去奧運金牌的原因。她在今日的女子體操賽中跌下來。

一九七六年三面金牌得主，羅馬尼亞的歌曼妮絲在高低槓演出將結束時左手滑脫跌下。於去年的世界體操冠軍賽，她的左手需要動手術割去膿瘡。

這次意外令到歌曼妮絲暫時由第一位跌到第四位，目前領先的是東德的克魯赫（一九七九年世界冠軍賽亞軍）。蘇聯的涉普妮高娃第二。羅馬尼亞的伊芭莉第三，世界冠軍金妮莉暫居第六。

在女子體操團體賽中，蘇聯一如自一九五二年之後的各屆奧運會，奪得金牌。有卅二名好手將於明日起進入決賽階段，歌曼妮絲將如欲奪標，必須在自選動作中有極佳表現。

今日的體操比賽又有四名好手奪滿分。分別是羅馬尼亞的魯妮（跳馬）和伊芭莉（平衡木），蘇聯的戴霹莉拉娃（自由體操）和東德古赫魯（高低槓）。

女子團體賽的獲得積分如下：
蘇聯——三九四點九
羅馬尼亞——三九三點五
東德——三九二點五

奧運今日秩序

（格林威治時間）
馬術賽：六時
射擊賽：六時（決賽）
劍擊賽：六時及十一時（預）十六時（決）
划艇賽：七時
新五項：七時（最後項目）
舉重賽：十一時至十六時
手球賽：十四時至十七時
足球賽：十六時至十七時
摔角賽：七時至十五時
游泳賽：七時（預）十五時半（決）
拳擊賽：十二時
排球賽：十四時至十六時
籃球賽：七時至十七時
田徑賽：六時半至八時半
單車賽：十五時
曲棍球：八時至十四時
體操賽：十一時半（男決）十七時（女決）
水球賽：八時至十三時

徑今起爭逐 預料仍有佳績

世界紀錄經常被打破，而本屆就有十五項目中約廿五個世界紀錄被創新（六男九女）。現時在奧運村的選手，有一批破紀錄的人馬。廿四項田徑男子項目，十四項女子賽事，其中有二名更是世界紀錄保持者，包括英國中距離跑家高爾（八百及千五公尺）及西德女短跑家高芝（二百及四百公尺）。

蘇聯三級跳遠好手辛華夫在一九六八、七二及七六年三屆奧運會中，均贏得三級跳遠金牌。

至於女子組方面，蘇聯與東德選手將可控制大局，她們大部份是世界級選手。短跑方面，男二百公尺世界紀錄保持者義大利文尼亞及一百公尺上屆奧運金牌得主千里達羅福，兩人將有一番劇爭，企圖在短跑賽事稱王。

華足聯昨執委會 各小組主委產生

【本報訊】香港華人足球聯會第八屆會務的第一次執委會議，昨晚假中環金龍酒樓舉行，會議通過多項議案，並選出各小組主委及委員。主席林建名首先發表演講，對華足聯同人支持其競選足總副會長一事表示敬意。

昨晚選出之小組主委為：財務小組胡祖堅、聯賽小組游樹培、埠際小組鄧家全，委員鄧家雄、譚蔚森，審查小組主委楊子祥，委員譚蔚森，修章小組主委彭弓森，委員譚蔚森及周滿福。（名劍）

華裁執委複選 李錦雄任主席 張國駒做副車

【本報訊】華人足球裁判會昨日下午六時卅 …… 昨晚選出之名單如下：主席李錦雄、副主席張國駒，總幹事區志成、副總幹事黎光明，司 …… 、編配組 …… 樂組關秉銓、福 …… 境康、福 …… （名劍）

元朗劉榮根阮少達 昨簽字加盟東昇

東昇負責人張志威昨午在銅鑼灣某酒樓約晤記者時介紹，已有元朗劉榮根及阮少達兩人先後動筆加盟，並先後與舊將鄭偉雄及沈冠良兩將辦妥續約繼續效力。

張志威謂：較早時該隊舊將梁浩武、潘長旺、吳錦華、黃紹基、李橋康經已先後續約，並且獲得盧國華及馬天雄兩人加盟，雖然組軍已達八九，惟是仍有三名主將黃達才、黎耀洪及張家平仍未續約。

張志威謂：該隊中場球員黃達才，在今個球季結束後便告約滿，但會方仍有優先錄用權，所以很早之前便去信給黃達才繼續留用。

可是黃達才去志已堅，故此東昇能否將黃達才挽留，此事由黃達才本人與會長霍英東直接商量決定是否放人。

張家平與會方仍有生約，現時他往泰國渡蜜月仍未返港，張志威頗有信心張家平返港後仍繼續為東昇努力。

東昇新秀黎耀洪，曾堅持要會方給予遞增至薪酬三千元，否則將要求足總仲裁，甚至不惜鬧上公堂。

對於此事，該會重臣陳中表示：雙方尚未作出最後決定，但會方肯定不會讓步。

陳中對記者稱：黎耀洪要求月薪由一千二百增至三千元，會方已答允增至二千元，增幅已不算低，倘若他堅持己見，會方將不會讓步。

他補充謂：黎氏還屬年輕，自應替他冷靜的思考一番，才商談續約條件吧！

寶路華對他興趣並不大
（義球員昨試腳）

一名義大利中場球員安東尼奧向寶路華「毛遂自薦」，昨午應邀在海軍球場試腳，由教練張子岱主持担任，秘書詹培忠亦親自在場觀察。

雖然安東尼奧今年只廿五歲，惟是昨天試腳完後教練表示：這名球員可能缺練多時，因此表現平平，詹培忠看給他印象平平，張子岱亦認為他現時未能達到會方需求，不過昨天場地濕滑，改日再度觀察然後再定取捨。

馬來西亞門將黃金福，在本月底便要作出是否再返港繼續效力寶路華之決定，日間寶路華個隊將詹培忠便會通知該名門將。

寶路華之要急於知道黃金福意向，原因是該隊在八月初便開操，希望能齊集所有球員報到。

據內幕消息，寶路華最近透過一名友人，介紹一名蘇格蘭門將加盟該隊。該名門將是效力蘇格蘭門將加盟該隊。

域陀拿蘇夫破世界紀錄
小口徑來福槍三姿射擊

【莫斯科廿三日美聯社電】蘇俄域陀拿蘇夫星期三日在奧運三姿小口徑來福槍賽事中，打破世界紀錄，奪得此項賽事金牌。他的成績為一一七三環。

東德克史甸奪得銀牌，成績為一一六六環，比第三名的瑞典佐漢臣僅多一環。

拿蘇夫成為第二位爭得金牌的蘇俄神槍手，美蘭基夫在手槍射擊賽中為蘇俄奪得此類賽事的首項金牌。

衛冕的保加利亞馬杜華僅得第六名。（合眾）

世界足球
馬勒當拿想轉會 阿根庭決不放人

【布宜諾斯艾利斯二十二日外電】阿根廷超級足球明星馬勒當拿終於願意中斷他接受一份價值千萬美元合約，往西班牙加盟巴斯隆拿的計劃，而寧願接納較少的報酬繼續留在阿根庭多踢兩年。

矮小但是強壯的馬勒當拿曾在五月三日在此間與巴斯隆拿簽約，並預算在七月廿四日飛西班牙報到，但是阿根庭足總不允放人，因為他是列在八二年世界盃前不准轉會的國腳名單之一，但馬勒當拿一度表示將循法律途徑解決。

他在此間效力的小阿根奴斯會為了挽留馬勒當拿繼續效力，曾發起一全國性運動，包括舉辦幸運抽獎及向阿根庭足總告貸，作為挽留馬勒當拿的酬勞。

小阿根奴斯的會長星期二在記者招待會上表示：大家所關心的祇是解決了難題，而並非該數字，因此馬勒當拿新約的數目稍遲適當時才公佈。

馬勒當拿也有出席記者招待會，他表示這是一個最佳的解決方法，其實他也不是很喜歡出外搵食。

至七月廿三日為止的莫斯科奧運會獎牌數目：

國家	金牌	銀牌	銅牌
蘇聯	十七	六	五
東德	六	十三	七
匈牙利	三	三	二
保加利亞	二	一	四
瑞典	二	〇	一
英國	一	二	〇
義大利	一	〇	一
古巴	一	〇	〇
希臘	一	〇	〇
羅馬尼亞	〇	二	二
波蘭	〇	一	二
北韓	〇	一	一
墨西哥	〇	一	〇
法國	〇	一	〇
澳洲	〇	〇	四
捷克	〇	〇	一
牙買加	〇	〇	一
西班牙	〇	〇	一
巴西	〇	〇	一
芬蘭	〇	〇	一

暑期馬經

長春樹已投摩鹿 新自力宜中距離

點將錄 馬士

長春樹 上季末已投摩鹿，但未曾出過賽，在蘇鹿時由於操練閃縮，所以影響進度，本身亦比較慢熱，來季如肯在操練上多下功夫，降至入第四班應有迴旋之力。場地性能，照計為長途馬，應多向長途方面發展。場地性能宜軟爛地，沙地亦合。

新自力 高頭大馬，但以港中短途較有速度，上季早期表現不弱，後期由於拚得勵關係而無表現，本身居第三班有足夠實力，而每次均放在前列走，將來成熟後較長之途程亦可能扳得到，下季初仍會在中短途發展。場地性能宜乾快地，軟地勉可，沙地平平。

媽媽女 早期在實庇表現已見鬆弱，上季投摩鹿後操得較足，但表現並不覺突出，且未嘗贏過馬，且腳患有覆，照計居第三班佔不多少手尾，所以表現反到多大優勢，且質新份子佔大多數，下季仍以冷敵熱避為宜。場地性能宜軟地，沙地亦合。

高速沙地出色 上季與小摩合拍

第二班馬在一九七九至八〇年度之內尚在跑沙地中長途之一五七五公尺及一六五〇公尺各創新紀錄，一五七五公尺係在快活谷馬場舉行，今年一月三十日高速負一三〇磅，跑出時間一分四十一秒六而刷新紀錄，該場高速表現特別出色，此駒往時不祇跑草地要留得特別後，跑沙地亦要留力後上，但在此賽揷在落大石鼓已出頭，其表現之出色可以說是以往所未有，此匹特別適宜於跑沙地之馬以後雖然有再跑沙地一六五〇公尺受挫於龍圖僅得第二，但僅負一馬頭，以一匹負一四〇磅之馬而僅負一馬頭，具見其實力亦相當優厚，該賽係在今年三月十九日第二班舉辦沙地一六五〇公尺，負一二五磅之龍圖由告東尼上陣，在沿途跟留得相當技巧之下，末段憑衝刺力與輕磅之利擊敗一四〇磅之高速刷新紀錄而勝，一六五〇公尺跑出一分四十六秒一，此項新紀錄雖然在今年五月七日再由第一班跑一六五〇公尺之祥駒所突破，但祥駒跑出一分四十六秒正，不過比之龍圖之一分四十六秒一快一線而已。再者高速在該場超級參加第一班賽事，實負一一八磅，則以短頭之微僅敗於祥駒，亦可以說明高速跑沙地中長途特佳，今仍留在第二組，相信在下一季內在第二班跑一五七五公尺，一六五〇公尺以至一千八百公尺都應以高速為第一級馬。

四方八面
譚鹿作風穩健 操練明刀明槍

譚文居馬房在總續班之後，僅有馬二十五匹，譚君自繼羅達尼之去而升了練馬師之後，現在鹿中養馬的數字，可說是漸漸少了。不過譚鹿馬匹雖少，形勢仍比李殷林馬房，米曲凡里馬房，沈保馬房等為好。鹿中第一班馬的喜龍，奪錦、大成功，俱屬上乘之才，尤其奪錦更屬馬王之選，喜龍上季季尾，終于爆冷，亦顯然能在頭班站得穩，且看大成功本季有無進展而已。

第二班之百勝二世，正如旭日初升，本季亦必有作為。勇馳、金喜來在第三班，雖無便宜可言，但不會落人太後，假如降落第四班，則大有迴旋之力。

金玉滿堂在第四班則顯然有便宜可佔。如譚鹿本季努力以赴，成績不會太落後，譚練馬師其亦須一振雄風否乎。（曹霸）

什錦盤
首天賽事已有盃賽

一九八〇至八一年度賽馬季，全季六十三天賽程昨由馬會賽事秘書鐵弼時編定公佈，馬季由九月廿一日（星期日）開鑼，以迄明年五月卅日散料。

一九八〇年撓珠馬將於十一月十六日開上征途，打吡預賽在十二月二日舉行。

全季分編卅五次賽馬，在快活谷舉行的草地夜賽與日馬混合報名，日馬每天祇賽七八場，夜馬則跑六場。茲將全季賽程列下：

第一次賽馬兩天日馬（沙田）
△首天，九月廿一日，星期日，八場。
第一班：一二〇〇公尺（一場）
第三班：一二〇〇公尺（二場）一六〇〇公尺（三場），其中一場為廣東讓賽盃）
第五班：一六〇〇公尺（二場）
△次天，九月廿七日，星期六，八場。
第二班：一二〇〇公尺（二場），一六〇〇公尺（兩場），其中一場為桑達士錦標）
第六班：一〇〇〇公尺（兩場）
處女班：一四〇〇公尺（兩場）
第二次賽馬一天夜馬（沙田）
△十月一日，星期三，六場。
第三班：一五〇〇公尺（兩場）一六五〇公尺（一場）
第六班：一〇五〇公尺（兩場）
第六班：一六五〇公尺（一場）
第三次賽馬兩天日馬（沙田）
△首天，十月四日，星期六，八場。
第四班：一六〇〇公尺（兩場）
第五班：一二〇〇公尺（三場）
一、二班混合賽：一四〇〇公尺（三場）
△次天，十月十一日，星期六，八場。
第五班：一八〇〇公尺（[illegible]）
第七班：一〇〇〇公尺（兩場）一六〇〇公尺一場。
第四次賽馬兩天夜馬（沙田）
△首天，十月十五日，星期三，六場。
第三班：一〇五〇公尺（兩場）
第六班：一六五〇公尺（兩場）
處女馬班：一一五〇公尺（兩場）
△次天，十月廿二日，星期三，六場。
第一班：一〇五〇公尺（一場）
第三班：一六五〇公尺（兩場）
第六班：一二五〇公尺（兩場）
第七班：一四〇〇公尺（一場）
第五次賽馬兩天日馬（沙田）
△首天，十月廿五日，星期六，八場。
第二班：一二〇〇公尺（三場，其中一場為五陵會盃）
第四班：一四〇〇公尺（兩場）一八〇〇公尺（一場）
第五班：一〇〇〇公尺（兩場）
△次天，十一月一日，星期六，七場。
第一班：一四〇〇公尺（一場沙田錦標）
第四班：一〇〇〇公尺（兩場）
第五班：一四〇〇公尺（兩場）
第七班：一二〇〇公尺（兩場）
第六次賽馬一天夜馬（沙田）
△十月廿九日，星期三，六場。
第二班：一六五〇公尺（兩場）
第六班：一六五〇公尺（兩場）
處女馬班：一〇五〇公尺（兩場）
・馬前卒・

談賽馬車
賽馬車會在九月初將舉辦特別錦標賽

澳門賽馬車會在九月六日舉行盛大的國際性開幕儀式時，將同時舉辦賽事，最高潮的比賽項目，將為懸綵二十萬元的冠軍決賽，與及獎金五萬元的遺材賽。獎金由一間公司贊助，公司的名稱稍後公佈。

參加冠軍決賽的馬匹將為經一連串賽事選出的優勝者，選出方法如下：在開幕儀前之一個週末的兩晚賽事中（即八月廿九日星期五及八月卅日星期六），每晚四場，先舉行一共八場的淘汰賽。淘汰賽將又在較早的賽事中表現出色的馬匹出場競逐，勝出的頭馬將獲得冠軍決賽權，爭奪廿萬元的頭獎。決賽時馬匹的排位，將由抽簽決定。

據悉，賽馬車會的全部馬匹均必須參加試跑，取得經受號董事認為滿意的成績，方會被接納參加正式比賽。試跑已在七月初開始舉行，每週兩次，直至本年底止。

除基本號金外，在主理的馬匹出賽時贏得的獎金中，練馬師將佔百分之十，副練馬師則佔百分之二點五。若副練馬師出場御馬，將可得贏得的獎金的百分七點五，而練馬師則佔百分之五。

又悉，八月三日舉行第一次正式比賽的馬匹參賽報名，將在七月廿五日截止。該日賽事各場的馬匹編配、排位及後備馬四等，將在七月廿八日，由賽馬車會公佈。（老黃）

澳門賽事會看台 內部設備豪華 達世界一流水準

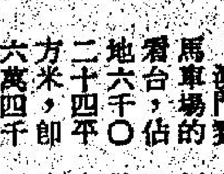

澳門賽馬車場的看台，佔地六千〇二十四平方米，即六萬四千八百一十八平方呎，實用樓面面積二萬八千六十三平方米，即三十萬〇一千九百六十二平方呎，樓高五層，除一樓外其餘各層均有空氣調節，包括看台坐位，會員酒樓，貴賓包廂，售票處，甚至走廊樓梯，看台內有升降機四部，每分鐘可升降三百呎，每機載客二十人，扶手電梯六部，每小時可載客三萬人，至於防火方面，尤為完善，整座建築物均裝置有自動防火系統，如花洒，二氧化碳系統或烟火偵察器，防火設備均合乎司・O・C・之條例和標準，膳食方面，更覺完美，共設有廚房四個清潔衛生，消毒滅蟲等設備，均有專業人員處理，每次賽事可供應一萬二千人之膳食，燃料以中央石油氣系統供應，全以現代化科學化面世，除一樓公眾看台外，整座建築物面對跑道方面全部裝有無框落地玻璃，使觀眾視線永不受阻，此項裝置，係現在世界上最新式者，全座看台大廈均裝有彩色電視機約六十部，觀眾可在會員樓或其它通道，均能欣賞到賽事或派彩情形，總括說來，看台前之廣場能容納大小型汽車六百至七百部，餐廳大者能容食客二千五百人，又可在各樓之小食店，咖啡座，酒吧，容納逾千觀眾零飲零食，看台整座更可招待一萬五千觀眾，其組織建設之龐大和新穎，實不愧堪稱為世界第一流水準看台之一了。（寶盧）

一九八〇年新馬典
張基

(83) 處女馬班 大丈夫 DAIJOBU

烙印號：N11
栗色 雄性 四歲 高十五掌一 吳鹿 馬主：傅蔭釗 平價澳洲馬
血統：父系RED TOD
母系：MAYRENE

在港出賽紀錄

場次	班別	路程	場地	負磅	騎師	名次	出馬	頭馬時速	入圍馬
78	新	1000	黏★	128	盧	7	11	1.00.5	永恒之霸 夏迪 快靈登
117	新	1000	快★	128	羅	5	13	59.8	嘻嘻哈哈 法國佳釀 順順利利
293	新	1050	沙	128	姚	5	10	1.04.8	金滿贏 金光 大炮
426	新	1000	好快★	123	徐	2	14	59.2	贏得好 △△ 頭頭是道
447	新	1150	沙★	126	徐	6	10	1.12.2	保勝 明駒 滿盈利

評語

肉身型馬，翻步急而富彈力，短跑速度不弱。去季上陣五場，兩度在快地角逐均有好演出，但沙地上陣卻跑不出水準，來日捧場，亦以快地短途較佳。按目前班次水準，成熟增進後，可在第五班爭勝。

場地性能：快地為宜。 註：有★者為沙田出賽。

(84) 處女馬班 格够士的 DISO

烙印號：N64
棗棕色 雄性 四歲 高十五掌二 夏鹿 馬主：孔祥勉 平價澳洲馬
血統：父系：CASSIDY（同：東方火箭）
母系：QUEEN OF THE AIR

在港出賽紀錄

場次	班別	路程	場地	負磅	騎師	名次	出馬	頭馬時速	入圍馬
88	新	1200	好★	128	賀	4	9	1.13.8	利寶來 豪傑龍 高踞
131	新	1200	快★	128	賀	6	9	1.12.9	勝利福將 天之驕子 精神快樂
236	新	1800	爛	128	賀	8	14	2.00.0	豐水 英皇之友 前程無限
274	新	1400	黏★	128	賀	7	12	1.26.2	大快活 保勝 永勝龍
297	新	1800	好黏★	128	賀	3	8	1.55.1	得寶 高踞 △△

評語

中等身裁，後肢頗為飽滿，有長途馬型格。去季抱緩進態度，操練並不積極，及至最一後一次上陣，已有留無可留跡象，自此蟄伏不出。新季內居處女班行列，狀態經踏入勇境，由千六公尺以上各程，均有可贏之道，論質有將身第四班資格。

場地性能：黏軟無碍。 註：有★者為沙田出賽。

明月蓮花劍

東方玉

三三·密謀除去一老一少

駱長宵心知一定出了事，就想東海釣鰲客修爲何等精湛，別說自己舉手叩門了，就是一路行來，店小二在門口說的幾句話，他都會聽得一清二楚，豈會不答應的？心念一動，右手立掌推在門上，掌力微吐，木門「喀」的一聲，裡面門閂折斷，房門應手推開。

店伙看得急道：「老客官，你怎好……」

駱長宵目光一注，回身喝道：「人呢？」

店伙聽得一呆，舉目看去，房中果然沒人，再看牀舖上，棉被已經拉開，顯然有人睡過，一時不禁目瞪口呆，答不上話來。

駱長宵也沒有理他，迅快的舉步走入，就在這一瞬間，他聞到了房中浮散着一股淡淡的花香，但香氣中卻似乎隱隱夾雜着一絲腥氣！

他說不出這是甚麼味道，但心中卻不禁爲之一動，舉目朝四處仔細察看了一陣，又看不出有甚麼可疑之處？

店伙着急的道：「這會到那裡去呢？」

蕭湘雲跟着走入，問道：「師父……」

駱長宵一擺手道：「別說話，妳聞聞房裡是一股甚麼氣味？」

蕭湘雲用鼻子朝四處聞了聞，說道：「沒有呀，我甚麼氣味都沒聞到。」

駱長宵心知房門開久了，留在房中的氣味也就漸漸消失，這就回頭朝店伙問說：「還有兩間房呢，在那裡？」

店伙道：「就是隔壁的兩間。」

駱長宵一揮手道：「去把房門打開了。」

店伙應了聲「是」，走在前面，駱長宵，蕭湘雲跟着退出。店伙走到隔壁一間的房門口，舉手敲了兩下，叫道：「客官開門。」

裡面沒人答應。

駱長宵道：「裡面已經沒有人了，還叫甚麼？你祇管把門打開就好。」

店伙答應一聲，用力推了兩下，因爲裡面下了閂，一時那想推得開來？」

駱長宵道：「我來。」走上一步，舉掌一推，但聽「喀」的一聲，木門應手而啓，裡面果然也沒人。

駱長宵朝蕭湘雲道：「妳先進去，聞聞看，有沒有甚麼氣味？」

蕭湘依言走入，舉起頭朝空中嗅了嗅，說道：「師父，果然有一股甜甜的花香氣息！」

駱長宵「唔」了一聲，說道：「那就對了！」

蕭湘雲問道：「師父，你說甚麼呢？」

話聲剛落，忽然攢攢眉道：「這花香氣味，怎麼一下變得好腥了？好不作嘔……」

南太平洋一旅遊島

浩瀚的南太平洋，大小島嶼星羅棋布，新喀里多尼亞島是其中一個法屬殖民地，它由五個小島組成，總面積近二萬平方公里，人口祇有十萬人，出產以橡膠、椰子、鎳爲主。首都諾米亞在新喀里多尼亞島的南部，與澳洲的悉尼、紐西蘭的奧克蘭成三足鼎立之勢。

島上屬熱帶性氣候，森林茂密，椰林隨處可見，海風習習，早晚氣候特別清涼，使人精神爽快。因爲島形狹長多山，故房屋多依山而建，居民多喜歡在屋前栽上樹木花卉，使環境看來格外清幽可愛。

從機場到諾米亞市，約要經過一點多鐘車程，沿途景色與西馬大同小異，居民以曲髮厚唇的黑人佔大多數。

市區商店林立，銀行、百貨公司、紀念品商店等應有盡有，雖比不上新加坡商業區的繁盛，也算得麻雀雖小，五臟俱全。

郊外沿海沙灘綿白連綿不絕，海水清澈見底，是理想的海浴場，每天早晚，弄潮兒絡繹不絕，在這裡所看到的卻幾乎清一色是白種人。有些駕着汽車，載上一家大小到海灘來，滑水、駕駛小帆船、游水、日光浴，就渡過了一天。可能是西方人對肉體的暴露不當一回事，在沙灘上隨處可見年輕健美的女郎，赤裸上身穿着一件比基尼泳褲，玉體橫陳在作日光浴，其他的婦女，不論老幼媸妍，都穿比基尼泳裝，我們這裡常見的密實女裝泳衣卻難以見到。

在島上的女人，古銅色的皮膚，衆有東西方輪廓之美。年輕婦女多愛在鬢上插一朵大紅花，花若插在左耳上方，表示雲英未嫁，插於右邊則表示已羅敷有夫。一些黑人婦女，體形多肥胖，服裝類似數年前所流行的娃娃裝，可是穿在她們身上，看來就更臃腫不堪了。衣料的圖案，幾乎全以大紅花爲主，構成了這裡的衣料特色。土著有些頗似馬來人，穿紗籠，舞蹈動作卻像夏威夷的草裙舞。

島上民風純樸，商店多數在晚上八時過後便停止營業，更無燈紅酒綠的荒唐夜生活。諾米亞半郊區有一間由法國康城直轄的賭場，每週營業四天，且由晚上九時過後才開檔，賭場一隅的偏室擺着約廿架吃角子機，可任賭客自由出入，其他的賭博設於大廈，進門須購票，男仕得穿西裝、打領帶方可進入，外地旅客還要出示簽証，規模也不及雲頂及澳門的賭場。

（上）

晚唱

米高

港海成糞池乃是好現象

港大有個講師前日話，香港人口膨脹得咁利害，再加上的人對港海污染完不關心，咁淡落去，十年後，港海將成爲一片污水同埋係糞池。

聽到呢個消息，初時都諗吓個海第二日變成咁，你話點算，但再諗深一層，我話當局應該鼓勵的人去染污個海港，因爲如果十年之後個海港眞係變咗糞池，咁對香港嚟講乃係大好消息。

個海港變咗糞池，梗係一片臭氣，遠在十里八里外都會聞到，咁淡對阻嚇難民認眞有幫助。雖然十年之後，大陸難民會唔會再逃嚟香港重未知，不過，祇要大陸無民主嘅一日，的人都會逃落嚟香港。

而家佢地好多都係由水路游水落嚟，如果個海港一片臭味，成個糞池，你問佢地點淡可以捱得住。所以如果港海成爲糞池，簡直係香港嘅保護網。

同時，十年之後，無人敢擔保東南亞唔出現第二個越南。但係香港有個大糞池，咁就唔使驚有類似越南難民潮再出現。因爲的難民搵地方棲身，都唔會搵佢要經過糞池先至到達。

所以呢個糞池對香港嚟講直係保護網。而且，香港過去一直傳人話係無資源嘅地方，但如果港海成爲糞池，起碼我地有用之不盡嘅古老「肥田料」。

既然如果港海變爲糞池對香港人咁有利，當局就要加緊鼓勵染污個港海。

雖然香港有「東方之珠」嘅美譽，不過，當局既然對港海清潔都唔多理會，不如索性去攪到佢更加污糟，攪到佢成個糞池咁，咁淡唔使十年之後，香港就有個港海保護網。

何況而家香港人都好少用個海港，過海多數過海底隧道，港海點污糟，香港人都好少理。

風塵客

黃思騁

三十四·重新開業

「在這個時候，我們應該廣結善緣，這樣別人有一天就會爲你效命。」

「爸爸，這種年輕女子是沒有甚麼深度的。」

「我知道，我不會在她身上花大錢。」

「你在那裡還見到些甚麼？」

「我，我見到公司裡有兩個伙計跟我們出來消夜，不知道是不是你用的人。」

「他是甚麼樣子的。」

「短頭髮，個子相當高大。」

「不錯，他叫阿雲，是我特地去找來的。」

「我們現在一共有幾個人手在裡面？」

「今天又進去三個，一共是十一個。」

「你我不出面，這些人用了等於白用。」

「不，爸爸，我們都在他們面上用過功夫，到了時機成熟的時候，他們就會站在一起。」

「那得等到幾時呢？」

「他們都是很有頭腦的人，他們會自謀發展。」

「你得給他們一點實質的好處。」

「這個你不用擔心，我不想從夜總會裡賺錢，他們可以得到兩份薪水。」

「很好，祇要有足夠的人手，我想辦一間更大的夜總會。」

「你別心急，爸爸，有了這些人，我們很快就會發展起來，今天上工的三個就是他們去找來的。」

「你對雷彬文說，要他多給妞妞點宣傳，我覺得這個舞女是有條件的。」

「我會告訴他。」

「周海平那邊有甚麼特殊的消息沒有？」

「我聽到一些，不過我還在調查。」

「甚麼消息呢？」

「聽說他和胡玉嫻的丈夫項士勳有些來往。」

「這就不會是好事。」

「我正在注意這件事。」

「唉，關於投資工廠是一個大錯。」

「是已經遲了。」

「我等於白白損失兩百多萬塊錢。」

「光是金錢損失倒還罷了！」

「還有甚麼呢？」

「爸爸，明天中午，大約一點多鐘的樣子，你能出其不意回工廠去看一看嗎？」

「有甚麼可看呢，生意反正是蝕定了。」

「你至少可以知道顧阿姨在幹些甚麼，工廠裡有多少定單。」

新潮撈女

杜朗

習慣用手抹臉

「別替你的女朋友說好話了，她從這麼遠的地方來，見了你也不想和你上床，她又何必要來找你，菲律賓妹熱情如火，誰不知道，我算你不要，她也會硬拉你上床呢！」

「你說得也有道理，不過，你卻有所不知，她不是專程來香港找我，而是來香港當女傭！我們要上床的機會多得很，不一定要在今天！」

「原來如此，怪不得你那麼口響，既然女朋友在香港工作，你又何必一定要在這個時候走！不要走，再多陪我睡一回！」

對於美娜提出來的要求，湯美根本就毫不考慮，他跟着穿上了鞋子，一邊走向大門說：「不，我絕對不能失約！我除非不答應女孩子的約會，否則，我絕對不會失約的！天下間甚麼人都可以得罪，但是，卻不能得罪女人！」

「爲甚麼？」

「因爲女人的實力是無可限量的，今天可能是一個傻頭傻腦的女孩子，但是，明天卻有可能搖身一變，成爲千萬富婆！」

美娜沒想到湯美這個菲律賓仔，對女人的看法竟然那樣與別不同，也就決意跟他去見他的女朋友，不再加以阻攔。

到湯美把門開了，正想轉身把門關上的時候，她才想起，湯美根本連臉也未洗，於是把他叫住了：「喂，你未洗臉擦牙，就去見女朋友？」

湯美雙手往臉上抹了兩把，又用手指背在眼睛擦了兩下道：「用手抹幾下算了，我經常都這樣，你放心好了，我用手抹比用臉巾還要乾淨！」

說完，他一個轉身，把門關上了。

美娜聽到他的腳步聲由近而遠，忍不住苦笑了一下，然後閉目，又睡着了。

不過，她的心裡一直記掛着三點鐘約了夜夜香夜總會的馬老闆，她並未熟睡，祇是朦朦朧朧的假寐而已，大概在兩點十五分，便起床漱洗，然後到巴之黎餐廳去。

當她走入巴之黎餐廳的時候，小高和馬老闆已經在裡面的卡座等她了，而小馬則忽忽忙忙的迎上來招呼她坐在馬老闆的對面。

馬老闆口裡咬着烟斗，對美娜笑吟吟地道：「馬小姐，你可眞準時呀！」

「當然咯，馬老闆有約，我那敢悞時！」美娜嗲嗲地說。

小說

冷面女郎

宗仍

那個白俄小姐親自招待他們，他和秋江握手道：「親愛的朋友，許久不見了，歡迎你今晚帶漂亮的小姐光臨。」秋江爲他們介紹，他忘記了小姐的芳名，祇說她是餐廳的老闆，白俄小姐說：「叫我做瑪麗好了，預備喝點甚麼，我替你們預備。」

江冰要了一杯薄荷，秋江一杯威士忌加檸檬、櫻桃，舉杯道：「爲我們愉快見面而碰杯。」

「你這個花花公子，倒也看不出會對這小餐廳有印象，這裡的氣氛實在好，我從來不飲酒的，今晚要破例了。」

「還破例說了不少，希望還破例看到妳的笑容。」

江冰嫣然一笑道：「我今晚眞開心，應該笑。」

「笑起來更美，但願妳美麗的嘴角，常掛微笑。」

「很不容易笑出來的，我想笑，但笑不出來的時候多。」

瑪麗已經奏起手風琴，而且輕展歌喉，她唱得很亮，江冰道：「你覺得怎樣，唱得好吧？」

「很好，祇是有點蒼涼。」

江冰道：「我猜想瑪麗小姐未結婚。」

「我知道不多，」秋江道：「聞道她有一個很要好的男朋友，要求她結婚，放棄了一家小餐廳，一同去美國，但她不答應，因爲這小餐廳是她父母傳下來的事業，不想由她一手毀去，更主要的，是她父母的骨灰都奉安在酒吧內。」

「可惜，怪不得歌聲那麼蒼涼，沒有國家，也沒有家庭，比我更不幸。」

「但是她沒有你那份冷若寒霜的臉孔。」

江冰嘆一口氣道：「我知道，還是爲了保護我自己。」

「奇怪，這樣冰冷的態度，算是武器嗎？」

「是的，你不知道我們這行業的恐懼，場務主任有無上權威，祇要有人客喜歡任何一個小姐，而肯出錢，主任就命令這個小姐去陪人客出街，甚至開房睡覺，」

秋江聽到這裡，也不再問。

有一個晚上，秋江等候江冰放工後，一同

八公散記

夜聲山

八·何祇走私咁簡單

我的滬籍老友還見告上海灘「金家巷」的一段傳奇性故事。說它故事，倒不如列爲今事講之，才較恰當，蓋事情發生在最近年間而已。

去年杪，上海的黑市買賣地下活動，出現空前盛況，有個年輕小夥子暗地經營這種交易，出入金家巷，成爲其中翹楚份子，不特發了洋財，而且一路順風順水，安全地渡過重重風險，印印脚在滬過着小富翁生活了。

此子名喚頗富錢臭氣的小通，姓鄧，鄧小通，大有欲仿古時巨富之遺風，抓住機會大括銀紙，結果眞的達到男人的「五字眞言」的第三字，在赤色暴政統治下，不能不說是一項奇蹟吧。

鄧小通原是上海知識青年，當過橫衝直闖的紅衛兵，又胡裡胡塗地讀完中學學業，旋而際查查地被趕去安徽省農村落戶從事農業，直至毛伯伯拉柴瓜直，才獲吸到多少自由空氣，溜回上海，寧做黑市居民迄今。

其父在上海易色前，本是經營首飾店的老闆，解放後即告退休，嘈嘈積蓄以渡晚年，後來有胞弟批准出港，也是擅長經營首飾之道，在港憑得風生水起，不時有外匯與物質接濟乃兄，故此鄧小通在滬不務正業，生活倒還過得去，不過家居還是石庫門弄堂舊房子，距離寫意條件尚遠哩。

鄧小通在家承受老父的教導指點，也學到一套鑑別鑽石與珠寶的本領，同時無師自通有關外幣有價証券的皮毛知識，恰巧最近幾年間，上海民間掀起買賣貴重物品的暗潮，鄧小通就施展他的看家本領，在黑市圈子裏活動了。

上文所說的「金家巷」，乃死灰復燃的著名黑市買賣麕聚之地，鄧小通順理成章亦活動其間，欲揾着數焉。

鄧小通的心頭慾望很高，一向甚爲羨慕滬西一帶的高級花園洋樓小洋房，早被官方沒收管轄，大都分配給一些高幹官員們佔住，近年來，實行「着實僑務政策」，有些本屬華僑所有小洋房，果然物歸原主，可由原主委托親人入住。

玉屏風

諸葛青雲著 杜文圖

旁觀之人，有點緊張，當事之人卻十分輕鬆，司馬玉嬌在聞得赫連甫的狂言之後，哂然一笑，緩緩說道：「赫連老駝子，你在作夢……」

赫連甫道：「不錯，司馬姑娘祇要接我一招，這招就叫……」

對方挑戰內力！

司馬玉嬌藝高膽大，怎甘示弱？猿起枯枝竹杖，便向「九節竹杖」架去。

竹杖，枯枝才一接觸，司馬玉嬌便全身微震，搖了搖頭，眼內神光，也立顯黯淡，足下更有點幌晃！

焦良看得大驚，「咦」了一聲，怪叫道：「不對，不對，這事太以邪門，玉三姊怎麼眞有點像是要入夢境？」

他的語音才畢，聽得赫連甫充滿得意的「嘿嘿」狂笑說道：

「司馬姑娘，三招太多，大概兩招便差不多了，我這第二招叫做『大夢離覺』！」

一面說話，一面舉起手中「九節竹杖」，向司馬玉嬌當胸遙空一指！

司馬玉嬌「哼」一聲，手撫胸前，面帶痛苦之色，連退兩步，頹然栽倒在地！

「你敢！」

三條人影，因到當場，自然是玉嬌娃、焦良、蕭克英三人，並係由玉嬌娃作過「九迴谷」的軍師，曾經號令，威如山本就怕她，不由心中一怵，止了腳步！

玉嬌娃面寒如冰，戟指赫連甫，以極度鄙夷神色，厲聲罵道：「赫連甫，你這老駝，在江湖中凶名雖還不小，但卻想不到無恥到這等地步？」

赫連甫聳肩笑道：「玉姑娘眞有這等聰明麼？難道我所弄花巧又已被你看出？」

玉嬌娃指着他那「九節竹杖」，冷笑一聲，哂然說道：

「我已想通，你這『九節竹杖』之中，定

宣和故事

南宮搏

在緊張中

有關時局，私情的話都說過了，寒冬夜，更鼓響着，他們在溫暖如春的房間內又及時行樂了。

暫時，他們把時局，把個人的問題都拋開了——還有明天，一切都留在明天吧！

明天，師師陪了他早起，燕宵要趕着去兵部，師師估計，自己處會有人來，而本身也有私事，要在一早出去——他和李媽媽悄悄相約的——那是轉移她本身的及李家院的部份財物，情勢不佳，她要大規模運出財物已少有可能，但轉移一部份細軟，卻還能做到。她們從事以防萬一的分散行動。

由於昨夜禁止一切娛樂活動，今早汴京的市井，人心很浮動，謠言也很多。但是，市面的情況又很旺，因爲是小除夕，每一家商店都擠滿了人。

燕宵到兵部見了員外郎程立本，很順利地一……

由於沒有交通工具，他對領取就有了困難。於是，他匆匆趕到王小梅處問計，他至少要有三十人相助，才能把五百人的器械被帳等自庫房中搬出。

「我試試，爲你去找人，祇是搬運的人，我想可以找齊，你自己快到州橋舫中去找丁采英和戚三妹，請她們兩人找船，你要說明，船隻要在利澤門集中！」王小梅說：「我設法找人把器械用具運出城上船！」

「我現在要去樞密院，還有，我也不知道甚麼時候可以領到——我先趕去州橋也無妨，但怎樣說呢？幾時要船？對了，你去找人運械，時候也難定——」

王小梅想了一下，再說：

「你帶了你的從人，先到倉庫去，我跟着——我在車上，不讓人見，程員外郎已經和庫裡的押番打過招呼，你去問，一定會有確實答覆的。」

於是，燕宵和沈舉再加上文書施升，也趕到倉庫——兵部的庫房忙極，幸而程立本已有私人的囑托，很快就聯絡上，押番代他查，庫部的對照文書尚未送到，他估計今天的情況，到天黑也發不下來，因爲前三天中所排號的領取者，集中在今天領出，燕宵那一批從內倉搬出，會很晚，那押番向燕宵說，付一些酒錢，夜間加工，把各物搬出，放在第一列，那樣，明天一早就可以領取——時局緊張，年三十也

如果今年有一艘外國人的太空船在地球降落，你可以打賭英國男子朗波勒特，將爲英國的最大輸家。朗波勒特是英國……

四歲的朗波勒特，自稱是受到一個曾在十四世紀活過的中國靈魂學家的專業指導，他對於自己會大輸，並不會……

博物院加以確定。

他又開出盤口，朗波勒特是以二博五，接受打賭，……

詩筒

……鳳姐毋妨動過門。每向風球覬號碼，……

港九影院聯合廣告

翡翠·荷李活·亞洲·蘭宮：今天五場盛大獻映 翡翠荷李活加映午夜場 英雄無淚

娛樂·寶聲·明月·黃金：今天五場盛大獻映 招式新奇佈局巧妙 英雄無淚

文華·明珠：文華三場獻映 亂世佳人；明珠五場獻映 動物奧運會 彩色卡通巨片

皇后·皇都·嘉禾：最後今天 許冠傑 許冠英 吳宇森 錢作怪；明天映：金枝玉葉

麗華 3-921958 珍寶 3-206506：最後今天 錢作怪；明天獻映 金枝玉葉

總統·華盛頓：第三週 伊芙蒙丹 黑太陽

紐約·凱：閻府統請 裸體炸

寶菲·芙華：重建完成 籌備開幕；早請 動物奧運會

豪華·新大華·華聲：今天五場 早請 却德格拉斯 主演 核子母艦遇險記

大華：片約關係最後兩天 動物奧運會 粵語對白老少咸宜；後天 仙境奇遇記

新都·快樂 K666148 H773496：今天五場 歐洲青春靚女團演出 嬌嬌女仔 迎春曲

新樂·富都·寶石 K618167 K429997 K657116：今天五場 嬌嬌女仔 迎春曲

龍華·恒星·福星·油麻地：錫晒你；12女玩家

京都·碧麗 5-722883：今天獻映 動物奧運會；美國

大光明：今天獻映 嬌嬌女仔 迎春曲

麗聲·國都：第二週！ 錫晒你

金門·民樂：第二週！ 錫晒你

樂聲·國泰：第二週！今天五場 錫晒你

金明·華都：今日五場 白髮魔女傳；蒲肉團

海運 K678091·百樂 H702412：今天五場 怪醫勇救七七四！

普慶·東方：第二週映今天五場 二萬五千人海攻勢！

利舞台·倫敦：今天五場 杜魯福 零用錢

如果今年有一艘外國人的太空船在地球降落，你可以打賭英國男子朗波勒特，將爲英國的最大輸家。朗波勒特是英國著名的接受外圍賭注的烈布堡克公司的老板，除了接受狗、馬的外圍下注，其他甚麽古怪的打賭，你說得出的，他也可以開出盤口及欣然接受，如果別國星球太空船降落地球，他的公司要輸廿五萬鎊。

他說：「我已接受了若干賭注，打賭在一九八〇年有外國太空船降落，我出的盤口是一搏五百。」去年最大的投注者，是加州的一個教區的領袖歲芙諾菱，如果獲勝的話，她可以獲得十一萬七千鎊。

另一個女人也頗有信心，投注七十五鎊，但是五十四歲的朗波勒特，自稱是受到一個曾在十四世紀活過的中國靈魂學家的專業指導，他對於自己會大輸，並不會睡不着，近數年來，諾曼夫人，作同樣的打賭，已輸給烈布堡克公司數千鎊了。

朗波勒特有一個檔案卷，厚達十二英寸，列出賭仔作各種奇怪的投注，打賭花式，千奇百怪。

有一個男子，有一仔一女，欲打賭將來他們長大成人，是一個英國足球隊的有名氣的球員，但是朗波勒特拒絕了，他說：「我不欲打賭超過廿年才揭曉的事。」

另一名賭徒，欲投注打賭，他將因爲天然原因而死亡，他要求朗波勒特註下一九八五年的一個日子。他說……長卅英尺，以前是英國沒有過及不知道的，必須由英國博物院加以確定。

他又開出盤口，朗波勒特是以二搏五，接受打賭，阿里今年可以第四次再奪回重量級拳王的榮銜。但是對於打賭查爾斯王子今年可以訂婚，盤口是一搏一。如果今年英國小姐可以奪得世界小姐榮銜，盤口是一搏十，雖然迄今未選出角逐世界小姐的英國小姐。

但像所有大多數外圍賭商一樣，朗波勒特常是一位勝利者，偶然他也慘敗，他說：「在六十年代一頭有名的鷹再被捉回，我們輸了一萬八千鎊。去年一場哥爾夫賽，我們祇差一個洞，使公司輸了四萬鎊。」平均來說他的公司是贏錢的，賭仔永遠失敗。（英）

最堪回味

李白高傲中的虛心

李太白固然是才氣縱橫，但亦高傲非常，行爲放蕩不羈。不過，他的性格，亦有其非等常所比者。他樂于服他人之善，稱他人之美。他對唐代與他同時及前世詩人的好句佳構，常表露其衷心的讚美，謙讓地表示自以爲不及。譬如他到武昌黃鶴樓時，曾想題詩，可是讀了崔顥先所題的「昔人已乘黃鶴去，此地空餘黃鶴樓，黃鶴一去不復返，白雲千載空悠悠……」這首七律，讚賞不已，認爲是在此樓題咏中之絕筆，他便有「眼前有景道不出，崔顥題在上頭」的衷心的表示，後登金陵鳳凰台之一首七律，亦仿崔顥的句意寫成，開頭的兩句「鳳凰台上鳳凰遊，鳳去台空江自流」，十分相似崔顥的句意。由此，亦足以看到李白雖然才氣縱橫，個性高傲，却能虛心服人，李白之讚崔顥，亦值得後人之讚李白。

在前世詩人之中，李白對南北朝時南齊的謝朓（字玄暉）晚登三山望京邑一詩中的「澄江靜如練」的好句，也十分讚賞。李白在宣州謝朓樓餞別叔雲詩中，有「蓬萊文章建安骨，中間小謝又清發」之句，亦可見他對謝玄暉的傾慕。另外在「三山望金陵」詩中，亦有「三山懷謝朓，水澹望長安」之句。在「金陵城西樓月下吟」之詩中，更有「解道澄江淨如練，令人長憶謝玄暉」之句，尤足以証明李白對于謝玄暉衷心敬佩。反觀隋煬帝因妬嫉薛道衡有「暗牖懸蛛網，空樑落燕泥」之好句，藉故殺之，當時，還怒氣的說「看他能再咏『空樑落燕泥』否乎」。又有盛傳唐朝時的宋之問，因喜歡其甥劉希夷的「年年歲歲花相似，歲歲年年人不同」之句，欲掠爲己作，劉氏不肯，宋之問因而陷殺之，這事如屬眞的，則宋之問，應爲他人冷齒，以之與李白比較，豈不是相去千萬里乎？（新聞敏）

最堪回味

好萊塢女強人 蘭星打破傳統

涉利·蘭星何許人也？廿世紀霍士公司的新任總裁，好萊塢的女強人是也。

「我加入這一行，是因爲我愛電影，老實說，我並無『一舉成名天下知』之想。對於這一行的壓力，我的應付辦法，就是我行我素，集中精神，盡力而爲……」

她住在一所複式的公寓里。牆上掛的，不是畢加索、塞尙、梵谷等大畫家的作品，而是一些她積極參與過策劃的電影的海報（例如「危機」、「克藍瑪對克藍瑪」）；她也沒有擺設摩亞、羅丹等大雕塑家的作品，卻有來自非洲的原始雕刻品。她的志趣如此，跟一般愛充排場、附庸風雅的好萊塢大亨，不可同日而語。

這位衣着隨便、平易近人的總裁，現年才三十五歲。可是，霍士公司每年給她一億五千萬元（美元，下同），讓她決定如何花費，拍十五部電影。在這一行，她是第一個可以這樣大權在握、大展身手的女性。

蘭星上台當霍士的製作總監的時候，正是風雨飄搖的年頭，迪克·柴納克、哥頓·史塔伯格、小阿倫·列特、桑迪·利伯森等人，都已先后去職。蘭星受委任，一些報刊裝出一副瞪眼識英雄的模樣加以報導；另一些報刊則揭她的底牌，說她只不過是個過氣模特兒而已。然而，英雄莫問出處；况且她也不是一步登天的。

起初，她只是個薪五元的寫稿員，后來，才逐步升職，從劇本分析、編劇（以上爲環球公司），做到創作組副主任（美高梅公司、哥倫比亞公司）。她總共爬了十年的梯子，所以，說她是過氣模特兒的報刊，無非是嘩衆取寵而已，難怪她的擁護者，大聲地問：「鮑勒·伊云斯當派拉蒙總裁的時候，有誰說過他是過氣的恤衣售貨員？」

蘭星上台，標誌着新時代的降臨。一年前，「生活」雜誌給她寫特寫時，她甚至懷疑自己能否在退休前親眼看見女性担當這種工作。

幾十年前的好萊塢，人們的態度跟現在相比，大異其趣。那時好萊塢是男人天下，那兒的女人不外乎是一些生活富足然而精神空虛的太太，演戲不成而終於托庇金屋的情婦，發明星夢跑來毛遂自荐的少女，應召女郎、明星，以及厳肅的女性——編劇、寫稿、文書人員。偶爾也會有些有天份的編劇，例如多夢西·阿斯娜；她后來還當了二十年的導演（從二十年代到四十年代），却也成績不俗。話雖如此，幾十年前，一個女人竟然可以担當總裁的職務，則是誰也想不到的。

時代不同了，愈來愈多女性，在電影這一行業裏冒頭了，對於女性，現在的氣候溫和得多了。許多女性也準備冲破性別的障碍，問鼎總裁的寶座，例如：賓娜·維恩斯坦跟隨阿倫·列特轉去了華納公司，瑪茜亞·娜莎塔亦轉去了聯藝公司當總裁等等。

這種趨勢，並非純是一貫的手法——出綽頭，實在是電影業好景不常，形勢迫人。八十年代的好萊塢，得失的關健，不在於性別，而在於可以力挽狂瀾的人才——既要對電影業十分內行，又能夠在未來十年中緊密配合電影業的現實問題的人才。

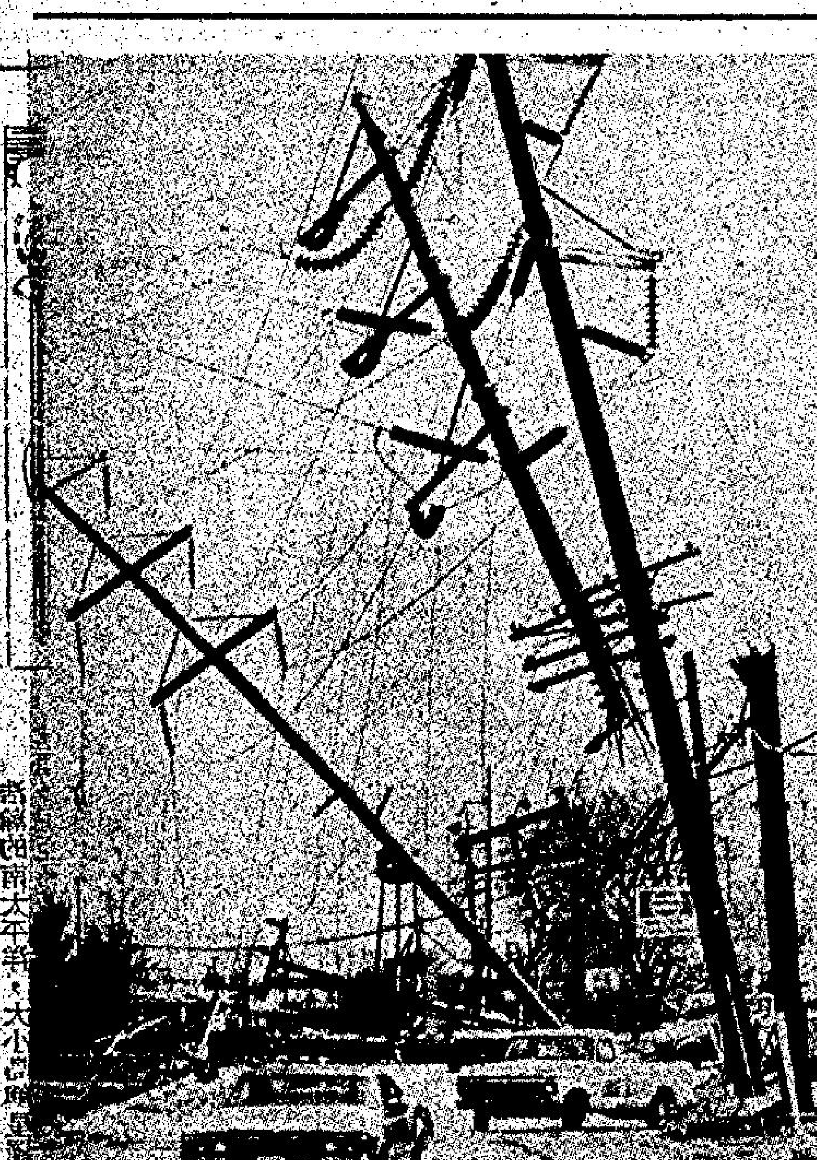

成排電話柱被颱風吹倒 香港每年有颱風過境，也造成若干損失，但沒有像在美國阿肯色州西孟菲斯城，一場颱風，把一排電話柱，吹得歪倒，但構成一幅有藝術性的圖片，從汽車以在側方穿過。（英）

一輛被荒棄的單車被小鳥用來結巢。

越獄十年自首求囚

一名械刼被判監十年的刼匪，於逃獄後，最近又要求再嚐鐵窗風味。他要求再把他監禁。

四十九歲的喬治·韋克斯，於一九七〇年初，利用一輛運載麵包的蓬車，逃出監獄。他現在，又要求回進牢內。

西倫敦監獄的守衛聽到他的請求，大爲驚訝。他們於查驗過他的身份之後，又把他關起來。

內政部拒絕透露他要求重返監倉的動機。

據一位發言人說：「我們所關注的，就是他回到監獄中來，和服滿刑期，加上他逃脫的日期。」

韋克斯以前是杜爾塞德的一名汽車商人，他因教唆行刼和非法持有武器，而被判監七年，但他祇服了九個月的刑期後便逃掉了。

他是利用在監獄廚房中工作的便利，躲在運載麵包的蓬車後面越獄成功的。

其後，有一名麵包工人被控協助韋克斯逃獄，而被判坐牢十八個月。韋克斯的弟弟也被罰款二百五十鎊。

韋克斯和其他兩人，被飛行警探拘捕的。警探於接獲密報後，發現他們想爆竊內面存有三十萬英鎊的保管箱。

警探在一輛被偷去的蓬車內，找到一簍現款和武器。

內政部不肯透露韋克斯於逃獄後躲在什麽地方。（沈德芳）

詩筒

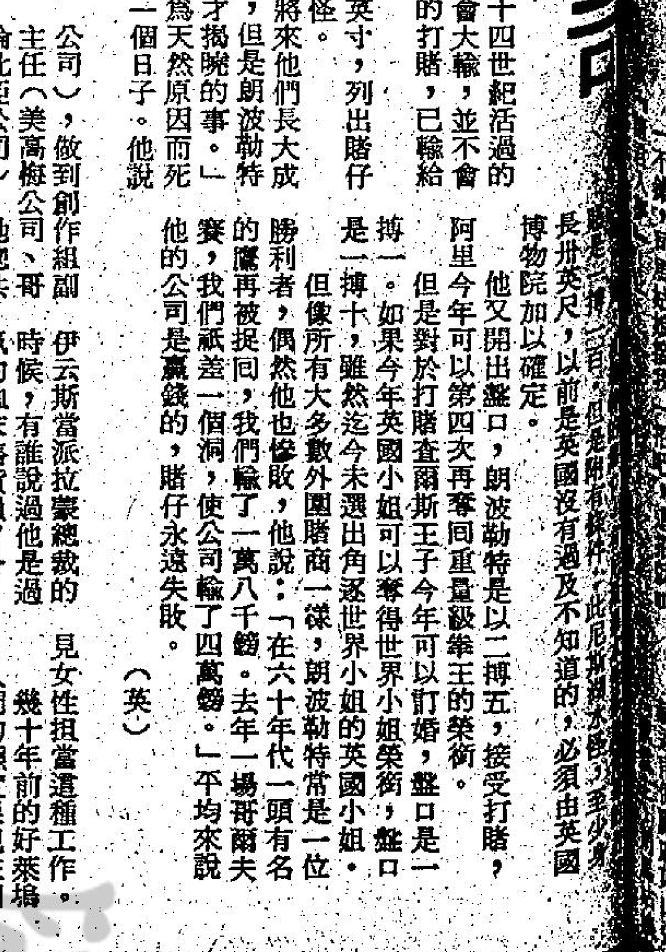

……風姐毋妨勤過門。每向風球覩號碼，一三喜見雨傾盆。

連日望雨得雨，稍解酷熱。風球掛一三號，最爲適宜。

閒話香江

「六月素」難實行

現時正是舊歷六月，是一年中最炎熱的月份，故所有的學校都經已放暑假，而香港人亦千方百計找尋適當的方法避暑。

以前，一些講求飲食衛生的，多數是奉行「六月素」的，也就是在這個月份內，盡量不吃大魚大肉，而專門食生果蔬菜爲主。

在此大熱天氣，胃口不大好，減少食大魚大肉，改多吃生果蔬菜，是合乎科學原則，祇可惜，香港人不容易辦得到，因爲要食素菜代價絕不便宜，莫說吃不起冬菰、髮菜、竹笙等貴價的素菜原料，就算普通的蔬菜，價錢亦絕不廉宜，幾元一斤的菜心、芥菜，對於一些升斗市民來說，也實在貴一點。所以普羅大衆想[illegible]也非易事。

「六月素」的另外的一種「素」，是指男女間事，尤其是夫婦，以前的人，認爲在這個月份內，男女要清心寡慾，暫停行「周公之禮」。

舊時的人，認爲六月的天氣酷熱，一個人於驕陽似火的天氣下，工作了一整天，已經大汗淋漓，如果還去做出這種消耗精力過多的一回事，是一件多麽危險之事，所以主張在六月這個炎熱的月份內，男女應戒「行房」。

[illegible]在香港，舊歷六月這個月份內，比較內地很多地區更熱，本來應該飲食與男女，一齊都是應該像以前內地要吃「素」的。

香港兩樣也不能依行，飲食方面，由於素食的原料價錢昂貴，一般的升斗市民吃不起，而不能實行，至於男女間吃「素」之事，香港人也是難於實施的，原因是在今時今日的香港，色情風氣泛濫，男女間之事，不但夫婦可實行，連未婚的年青男女，祇要興到，無論何時何日也會偷食「禁果」的，所以六月「素」對他們來說，祇是一件可笑之事。

同時，以前男女間事，在六月不適宜「行房」是由於天氣太熱之故，現在的香港，冷氣非常普遍，就算家中沒有安裝冷氣機，五步一樓，十步一閣的冷氣公寓，桃色別墅也可爲他們解決「熱」的問題，所以天氣「熱」並不會影響到香港男女「行房」減少，相反地，由於天氣熱，女子所穿的衣服比其它季節更暴露、更性感，故反而男女間事更多，就着本港的桃色別墅夏天的生意比多天佳，就是最好的明証了。

因此，以前的飲食與男女「六月素」的觀念在此時此地的香港，相信遵從的人屈指可數。（月古）

閒話香江

氣袋打撈船

「歐羅打撈公司」在過去四年內使用氣袋技術，已打撈了共值一千餘萬鎊的船舶。這種技術可以消除打撈行動中使用「封閉」及「壓縮」方法時所遭遇的種種困難，而且因氣袋輕而緊密，空運到出事地點異常方便。正因佈置氣袋快捷，行動靈便，可以避免船舶久浸海水中而蒙受更大損壞。

係屬老爺輩·欵舊兼且行車慢

纜車最安全 從未有出意外

與水翼船曾經覆沉，火車是有過出軌事件，電車發生過火警的事，有驚無險，談到香港的公共交通工具，各有不同程度的牙烟，獨是山頂纜車似乎最安全，歷來沒有意外事件，更未聽過由高處滑了及蹈下來。

山頂纜車已開了九十二年，是遊客必定乘搭的一種觀光交通工具，世界聞名，九十多年來未發生過蹈下來，可以說是寫下香港山頂纜車的最安全的記錄了，因爲它是世界上路綫最陡的一條纜車綫，因此是值得特別稱讚的。

它由水平綫向上行駛一千三百零五英尺，八分鐘內可完成全程，這是令人難以相信，從無事故的，因爲它是在一八八八年五月廿八日首次通車的。

此後它對香港人提供上山頂的利便，在一個很斜的角度，欣賞港九的海景，南中國海在迷霧中的島嶼，甚至遠處中共大陸的遙遠處的大山，每天有許多人排長龍上去，香港太平山最高點。

在山頂看遠處的景色，九十年來變化很少，可以引述一八八八年五月纜車首次通車時，一份報紙刊載港督及夫人的談話說：「在纜車沿綫上，幾乎可欣賞每一角度的迷人的景色，這個城市四週的美麗環境，是值得乘坐的一條交通綫。」

但自從那一天開始，香港城市的面貌已變得幾乎是認不出來了，香港在九十年前不過是一個貿易的城市，而今是國際大城市，是除了紐約及鹿特丹以外的世界第三貨櫃碼頭港，香港人也值得榮耀的。

那時山頂是沒有道路的，歐洲要出去野餐，得叫一頂轎子，現在山頂是最清靜的住宅區，盡是高貴人士的洋樓別墅，但是沒有山頂纜車的話，山頂是會比較失色的，纜車對住在山頂的人，提供無限利便。

倡導建山頂纜車綫的是一名有企業心的蘇格蘭人阿力山打史密夫，以前是經營蘇格蘭高原鐵路的。他是一位高山鐵路的熱心家及技術專家，在全歐洲及美國研究纜車。在香港他一看就認爲應該有一條纜車綫，把那時人口已相當擠的山脚居民，與幾乎是難走上去的山頂，連貫起來。

自從纜車通車之後，從未眞正停駛，除了在第二次世界大戰，日寇佔領香港的時代，當時燃料缺乏，才被迫停駛。可惡的日寇利用山頂纜車綫的路軌，把砍下來的樹木，由山上運至山下。

幸而這亦未對山頂纜車綫的路綫造成大損害，纜車一直是順利地通車，除了非常大雨及颱風，纜車永不停駛，現在使用的機器，仍然是在一九二六年更換的那一副蒸汽機，但這個公司有存放着價值一百萬元的零件，包括向日本購買的最好纜車鋼纜。（文京）

山頂纜車雖然古老，但夠安全。

瑣語

名丑廖俠懷 剃頭演甘地

……人發出會心微笑，全憑唱做吸引觀衆，把丑行帶進一個新境界，對粵劇貢獻很大。

他的唱腔別出一格，咬字清楚，充滿感情，他的「花王之女」一曲，至今在電台間時有可聞，平實之中不失其「丑角」之風，至爲難得，有廖俠懷腔之稱，後來與任劍輝合演的「蕭月白之寶白杭」，尤爲人稱道。仿效其腔的，大不乏人，而以目前在電視台演劇的許英秀最得神韻。

……，以一個丑生担任一劇的主角，他實開粵劇之先河。一方面固然戲軌新鮮，針對時弊，另方面由於他戲味十足，大受戲迷讚賞。由於這是時事劇，以後就沒有演。

當年他曾與伶王薛覺先同班，有許多地方卽使薛氏亦要甘拜下風。他們二人都有一個共同優點，就是對編劇家所寫的詞曲，一經定稿，絕不胡亂更改。因廖俠懷自己也好度戲撰曲，深明曲詞是文人心血結晶，隨便改曲會令文人討厭，而當時粵劇需要文人加入共與，所以他非常尊重文人。

男人是否也有更年期？

很多人都知道女性有更年期，但男性是否亦有更年期？

女性過了更年期之後性慾便逐漸減退至沒有，男性則有不同，中國人常說男人到死前一刻還有性慾，這似乎與所謂「男性更年期」矛盾。其實西方的醫學界亦根本沒有肯定有男性更年期這回事，他們祇知男性的性能力在二十到四十歲是最高峯，之後便漸漸低降。美國的國際衰老研究院研究七十三個男人，由十五歲到八十九歲的，證實性能力是隨年齡低降，但是睾丸素的生產在三十歲之後仍保持一定水平，這與以前的研究所得矛盾。但該院的夏文醫生認爲以前研究的老人都是在老人院及醫院中的，總是有病的人，而他們所研究的則是健康正常的人。而且，他們研究出的性能力減退，主要是心理上的，人自覺已老了，由於睾丸素仍有生產，沒有理由不能，可以說男人是甚麼年紀都有性能力的。爲甚麼男女有如此大的分別？他們認爲這也是造物的一種安排。

一般男性祇負責播精而不必生產，女性則年紀大了生產不便，所以會有更年期，使她們失去生產能力，既沒有生產能力，就也沒有性的需要了。（甲）

居住環境影响 一個就夠晒數

由於居住成問題，大多的中等收入家庭，都實行一孩制，無論生仔也好，生女也好，一個已經夠晒數。

大多數的小型樓宇單位都是兩房一廳，夫妻佔一間房，孩子佔一間房。好了，如果第一胎生一個女，再搏多一個，好彩生一個仔了，且慢歡喜，到孩子長大了，姊弟同房終究不方便，找一個三房一廳的單位又談何容易？再說，如果第二個也是女，難道還要搏下去嗎？

雖然政府有規定婦女生育權利和假期，但不少的職業女性都發覺生育到底不會受到上司歡迎。有一位女職員，在結婚之後她的增薪速度已經顯著減慢，到生了第一個孩子之後，整整兩年沒有加過人工，可能波士要從扣除增薪中補償放產假損失；法律的保障畢竟是有限的，重視自己職位和收入的受薪者又豈敢輕言生育呢？反之，流動性大的工人倒沒有這個問題，她們隨時可以停工一年半載，生產之後一樣容易找到新工作。

從生產率下降的實際數字看，獨生子女在今後數年將會普遍化，而太多獨生子女的社會影響，亦將逐漸顯露出來，太多人不知手足兄弟姊妹之愛對社會將有甚麽影響，相信會成爲社會學家的新課題。

靈魂之窗需保護 傳說與事實不符

眼睛是靈魂之窗，但，在保護方面，你是不可以忽視的，而且要對眼睛作正確的保護。

有關眼睛的傳說不少，但，傳說與事實是有不同之處，爲免使你也混亂了，我們且談一下傳說與眞實的事情。

一般人會認爲藍眼睛要比棕色眼睛更美麗、迷人，而事實上，眼睛的色素關係不大，最重要的是靈活，眼睛靈活明亮，不管藍色或棕色都同樣迷人。

假如戴上別人的眼鏡，是會傷害你的眼睛的，這是眞的嗎？

事實上，戴上別人的眼鏡，使你出現頭痛、暈眩及眼睛疲倦，全是因爲這副眼鏡的近視，遠視度數與你不同，又或是鏡架可能不合你的面型而不稱的。

至於室內戴有色眼鏡是否會對眼睛有害，相信不少人都會感興趣。

事實上在室內戴有色眼鏡，是不會妨礙視力的，只是鏡片有色，多少會減低光線的强度。

有人說小孩子的眼睛不要轉動太多，否則變鬥鷄眼，其實，轉動太多次數造成眼睛疲倦是眞的，但鬥鷄眼却不可能，祇是不正確的視力，不正確的觀看方式，方才會讓眼睛出現毛病呢。

晚香

知識女性·無懼三十 諗過度過·然後才嫁

女人三十「爛茶渣」，這句古老之說話，在現今香港已被否定。

香港一般知識女性，目前不重視「爛茶渣」恐怖年齡來臨，反之，對結婚擇偶對象極端審慎，大有「想過度過」，然後才肯披上嫁衣。據一位社會問題研究專家綜合透露說，越是具知識高深的，她們結婚年齡越是拖延，新的一代選擇配偶，理想嚴格之中，小巫臉之流，可以說完全沒有資格，她們在社會經驗與踏出學校從事職業感染，非常重視自己的未來丈夫本領，那是指謀生技能與事業前途，對象的健康尤爲重要，至於年齡差距，容貌如何，則已放置一邊。

遲婚趨勢，並不能以每年[illegible]知識女性早已衝破家鷄籠[illegible]一套重視愛情蕭灑論，通常，一名職業而具相當學識女子，於披上婚紗嫁衣時，多數是「換畫」多次，一見傾情，只有十七八歲幾化無定的少女，才會甘冒大險！從這些頭腦比諸普通人靈活之女性與對方「掟煲」統計，百分之九十是女方起意，薄情翻面提出決絕，理由是需要求，令到男方不勝負荷爲止。

照以上所述，豈不是「姑爺仔」瀕臨絕跡？該專家補充說：過早年齡卽[illegible]的女性，其個人資質可能限於天份，或家庭背景複雜，但可以斷言，飽學而曾於社會做過高職的，「姑爺仔」縱使其舌如簧，也難顛倒新的一代知識女性入[illegible]

風趣幽默·點到即止 成人店所售物品 並不一定是淫褻

香港有成年人商店，但並不是完全出售有猥褻的物品的，而好幾間成年人商店是開在旅遊區的大廈，租金昂貴，相信是出售禮物爲主，當然你仔細地看一下，也是會找到一些奇趣的性物品的，但也不是過份的東西。

成年人商店很容易被誤會性商店，其實不然，香港尙未有正式的性商店，成年人商店售的奇趣物品，與性有關，也是側面暗示的，買一件回來給朋友欣賞一下，有趣及好笑而已。一座小的人像，有它的大秘密，揭穿了得啖笑。另一方面許多陳設品，也是暗示性的動作，點到即止。

有鎖匙扣、烟嘴、筆那一類的物品，雖然看來不外如是，非要拈起來仔細鑒賞，不能知道它的巧妙及內幕，與其說是淫褻，不如說它富有高度藝術的色情。

這些物品不少是來自歐美的，但是以東洋貨佔頗大的地位，日本出的小奇趣物品，頗有心思，一個小盒內，大有乾坤，可是不會令人覺得不雅！這是發明人的聰明之處。相信在街邊的檔口，出售那些褻飾及小物件，香烟灰盅是突起手指型的物體，太過露骨了，歡喜佛更是公開宣淫，沒有藝術，當然是受人摒棄的。（仁桂）

男人並非「大晒」 古時女性權力大

女人有權力及「解放」，從古代已開始了，卡通內描寫的洞穴人，手持大棒，抓着女人的頭髮，拖她入洞去，完全是錯誤的。據加拿大多倫多大學人種學家李察里說：女人在遙遠的早年，已如今日那麽解放了。

他說女人在古代已穿上獸皮的長褲了，在有乳罩或甚至在發明裙子之前，女人已有相當的影響力了。

他透露男人獵者，並不是最大的覓食者，尤其是不會完全靠晒一個人獵食，在原始的社會中，已類似今日或許多年之前，女人不但耕種，而且做其他的田野工作，那時的女人常出動搜集植物的食物如梅菜及水菓等。

李察里又說，誰做一個村的話事人，依據一個族落的位置，各有不同，不是固定由男人長者做村長的。

倘若一個村莊是要打獵的，該村內男人統治，如果食物的來源主要是採摘的，女人做村長。

他又說，研究了許多古代的資料，在明白女人老早就是次級的人類之前，在很遙遠的日子，人類已受女人權力的巨大影響，她們不是對男人絕對服從的，過去了太過低估女人的影響力了。

他又說男人要出動打獵，但他們比男人的地位，較少重要，而女人除了要[illegible]不清，其實女人好多地方「大晒」。

時事傳眞

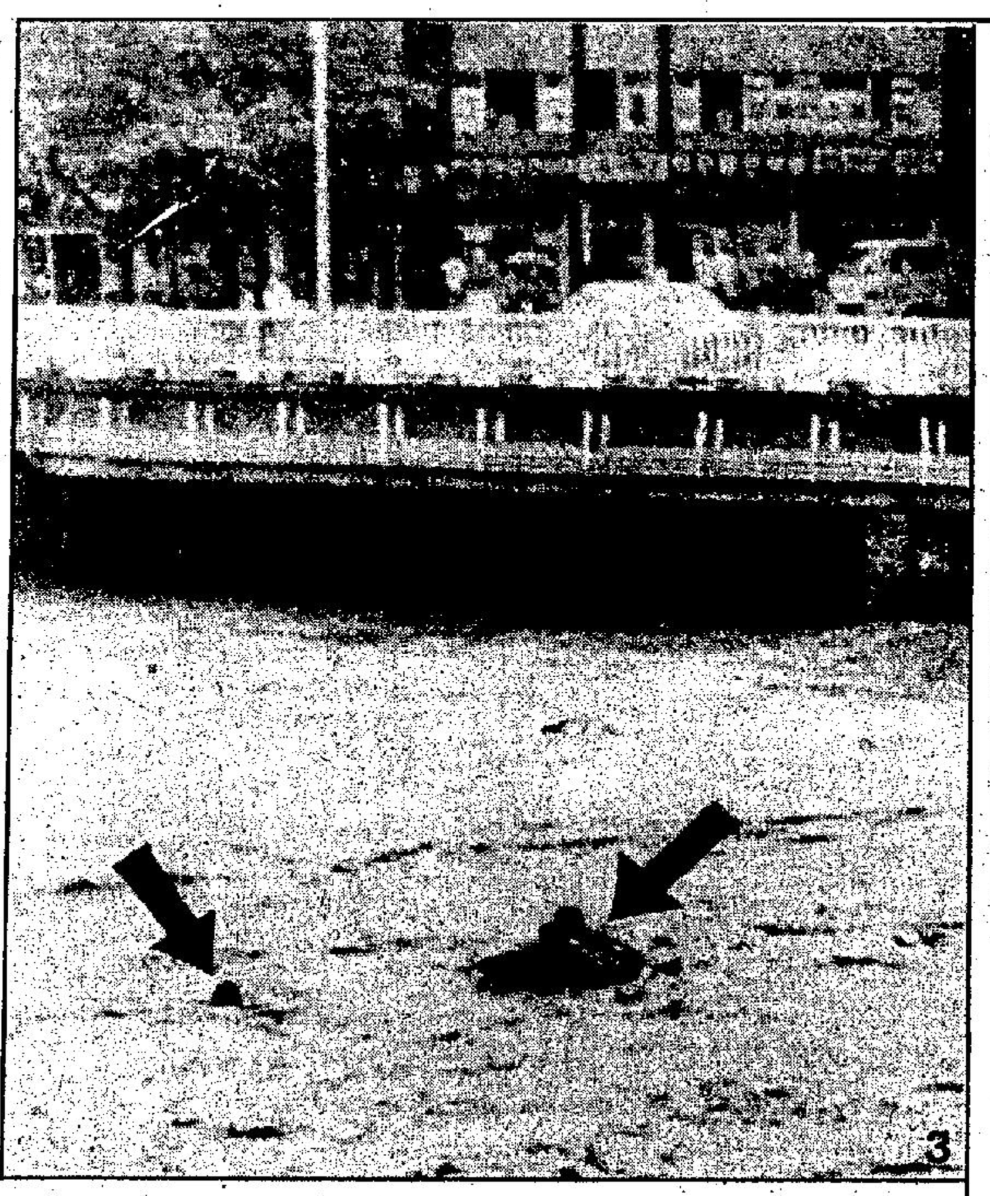

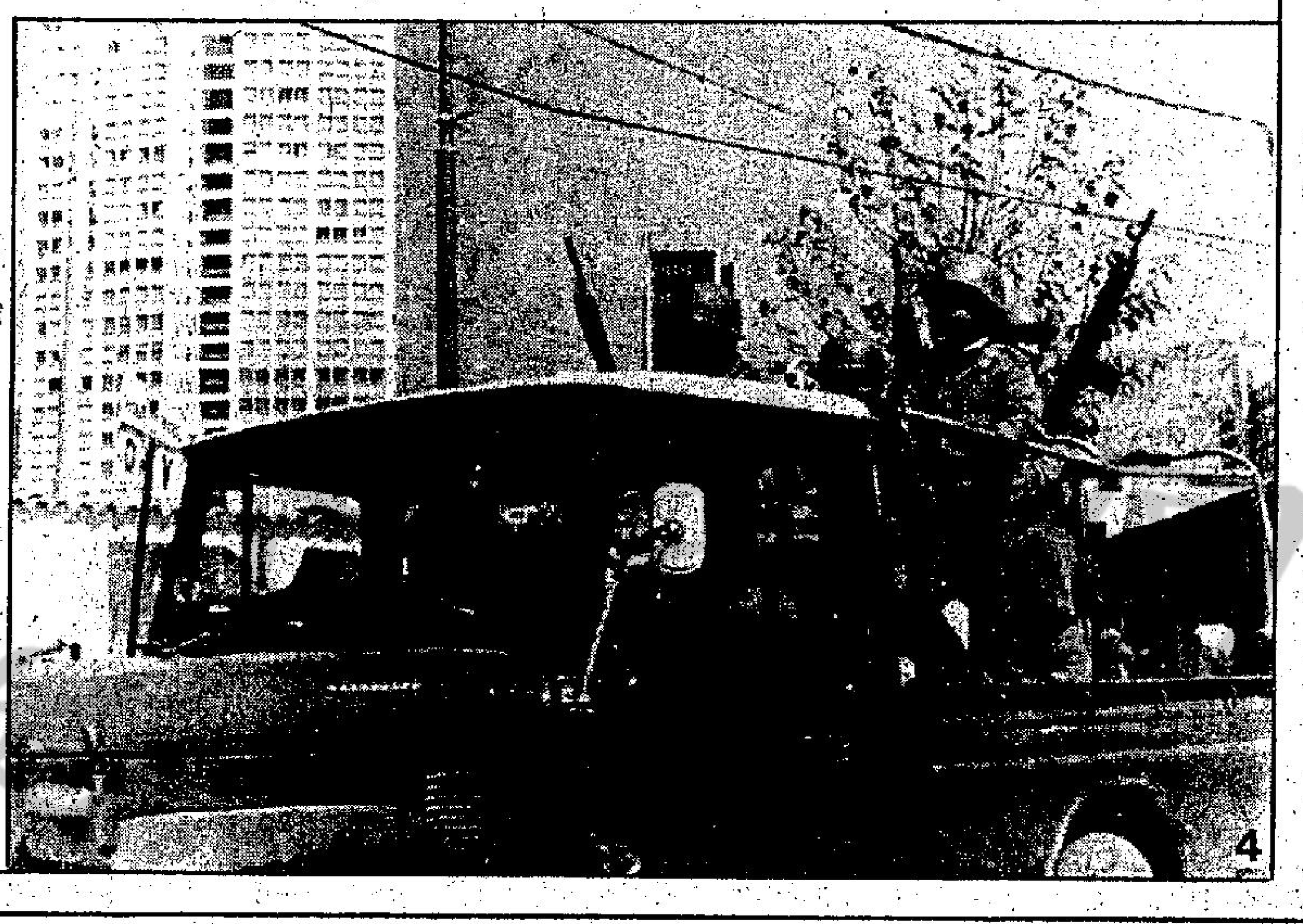

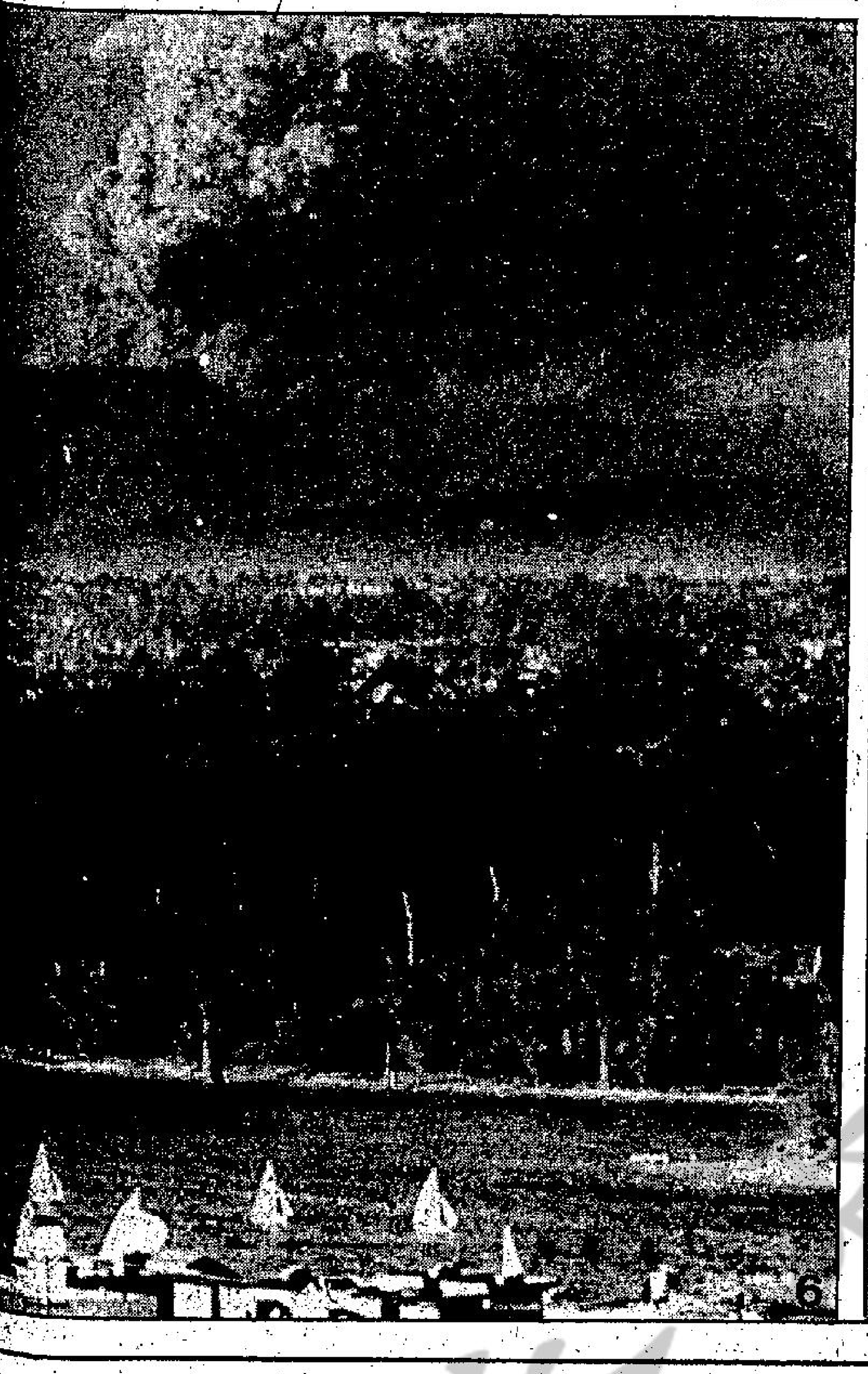

（一）英國運動員葛希在奧運男子一百公尺蛙泳項目中贏得金牌，但在升旗儀式中，該國不升英國國旗而升奧運旗幟。頒獎儀式亦沒有國歌演奏。獲二、三名者爲蘇俄及澳洲。

（二）新加坡國立大學的學生，爲表示對蘇俄入侵阿富汗及越南入侵高棉的譴責，七月二十三日在校園內，舉行反蘇示威。

（三）圖中箭頭所指爲三人在南韓清州市一條因連日大雨而水位猛漲的河流上漂泊掙扎。清州市距漢城七十哩。在連次南韓中部地區暴雨的襲擊下，近五十人死亡或失蹤。

（四）兩名巴西記者前日在玻利維亞拉巴斯進行訪問時，被一輛此類的車輛帶走。兩人獲告知，他們獲釋後未能得到軍事政府的安全保証，故被護送往機場，乘首班機離開拉巴斯。

（五）警方與酒店工人糾察隊，七月二十二日在舊金山凱悅酒店附近發生衝突，約有三十名糾察隊被捕。警方設法停止糾察隊向酒店住客滋擾，但遭到蔑視。圖中一名糾察隊正被一名警察抓起來。

（六）聖希倫斯火山昨晚於數小時內作第五次爆發，黃昏前噴出熔岩及灰燼至空中。現時沒有遇難者的報導，但距離火山西南二十五公里的庫卡小鎮居民，現時已撤離作預防。

張艾嘉不打算演電視劇

沙姐摒除愛情煩惱　羅維因公押後赴美

△張艾嘉昨日匆匆由台灣返港，預算逗留一天，定於今日便趕回台灣，繼續拍攝影片，目前她在台灣仍有兩部影片在工作中。

早些時，她準備自行執導的一部電影，打算全部在台灣拍攝，但現在已決定暫時擱置，原因是發覺現時所見到的影片，其製作形式與她早時所擬定執導的影片類形頗爲相似。

爲了避免過多類同的製作出現，因此，決定將開戲的計劃，暫時拖延下來，不過其自行執導的影片，始終會實現，祇係遲早問題而已。

週前有消息傳出，麗視有意邀請張艾嘉演出電視劇，她承認確有此事，不過已拒絕了麗視的邀請，由於感覺到自己的廣東話說得不好，所以不考慮參與電視劇演出。

△「沙姐」林建明日前獨個兒到了菲律賓散心，昨日返港後，隨即趕往無綫拍錄節目，她在如此忙碌的時刻，還要抽空往菲島旅行，是爲因她目前的心情感到空虛之故，自從與男朋友鬧翻後，她的工作情緒實在提不起勁。

旅遊回來的「沙姐」，看來情緒似乎改善了不少，她亦感到，爲了兒女私情的問題而煩惱，實在有點不值得，現在已決定將這些煩惱的事摒棄，專心一致去做好自己的工作。

△導演羅維原定在上星期前往美國，原因是新加坡方面一位片商日前到了香港，探望他的兒子，但至今他仍在香港，與他傾談有關影片買賣事宜。

羅維要跟這位星洲片商會晤，於是將赴美的行程押後，日前傳出，成龍將會在今年十月間返港繼續爲其羅維公司拍戲，羅維亦表示透過王羽方面獲知這個消息，但他仍未敢過份樂觀，非要到眞正成爲事實時，才會相信，羅維承認爲了成龍的事，使他煩惱不已！

影視傳眞　·陳德華·

又要睇又要鬧，眞滑稽！

布朗狄活達走紅　全憑油脂潮流

在荷里活的編劇家裏，目前正忙得幾乎透不過氣來的是布朗狄活達。換言之，布朗狄的忙正表示出他受製片人的歡迎，受電影公司的賞識。他在電影界工作開始於一九七零年，起初當然運道平平，這如同許許多多未成名的巨星，走紅必要碰上好機緣。布朗狄的好機緣是來自映動整個世界、創造新世紀潮流的「油脂」，由於他編寫了這部賣座非常的歌舞電影，製片界人士就開始對他另眼相看。

至於布朗狄當上「停不了的音樂」編劇人，完全是很順理成章的事。話說當年他初次從阿蘭大抵洛杉磯，第一個劇本「廣播地段」就賣了給製片人阿倫卡，阿倫卡本來打算開拍該片，跟安瑪嘉烈主演，之後來雖然計劃不了了之，阿倫却已經跟布朗狄交上朋友。到阿倫卡替「油脂」找編劇，很自然就想起布朗狄來。這一回開拍「停不了的音樂」，布朗狄又怎能不被阿倫拉了去幫手泡製傑作呢？

除了編寫或改編劇本，布朗狄還有興趣寫小說，他的第一部作品「到米爾巴見我」曾在「洛杉磯時報」刊登過，最近亦被好幾家公司出價爭奪購買電影版權。這些日子裏，他工作得實在十分繁忙，先後替幾家電影公司編劇，包括環球的「寂寞女士」，派拉蒙的「紅寶石」，聯美的「貝赫史密芙故事」，爲霍史德倫卡的「自由方式」及阿倫卡的「公共房屋」等。

「停不了的音樂」的一場歌舞。

劉家良轉穩定　拍片緩慢有理

劉家良與邵氏的合約，又快將告滿。論年期，不到一年，論片數，則欠戲達十二部之多。

劉家良對記者說，他要求邵老闆放他出去，年中進邵氏還片債一部或兩部，無謂愈欠愈多，但邵老闆不答應，寧願他繼續欠戲。

劉家良執導「神打」至今已五年，目前手上有「長輩」及「武館」兩片，「武館」是他第十二部作品，換言之，一年拍片僅兩部半。

劉家良對自己拍戲的速度，並不認爲慢，「如果我的功夫片，不[illegible]，一副隨時劈炮遠約向外闖的姿態，但最近已穩定下來，專心拍「長輩」與「武館」。

記者欲試探劉家良目前在邵氏一部片拿多少片酬，劉家良對自己的身價不允公開，但從他說：「與在外間差不多。」時的表情看來，至少暫時來說，他是相當滿意。

劉家良拍「神打」，片酬是七萬（四萬武指費，三萬導演費），拍第二部片時，已增至十五萬。這五年來，劉家良幾乎每拍一片便扭一次計。其片酬之高，可以想像。

劉家良說：「我貿成公司其他導演也聯合起來，齊齊扭計，爭取更高之待遇。」邵老闆[illegible]

圖爲金漢（右第二人）在執導「金枝玉葉」時情形。

金漢透過劇本　宣揚忠孝之道

記者看完「金枝玉葉」的試片後，向金漢提出一個疑問，許多人都知道影片是根據「醉打金枝」改編而成的，但爲甚麼片中却沒有醉打這場戲。

金漢聞言哈哈笑，表示已知記者有此一問。他表示在籌備「金枝玉葉」時，早已研究過有關劇情，醉打金枝的內容是昇平公主不肯跟夫婿郭曖往家翁處拜壽，郭曖一怒之下打金枝，被父親郭子儀捉出見皇上請罪；但郭子儀早已向兒子面授機宜，承認是由於飲醉之後，錯手怒打公主的。

但金漢認爲，郭子儀是忠臣，絕不可能教唆兒子欺君的，所以他便取銷醉打的一場戲，改作眞打。

金漢表示，他不想在「金枝玉葉」中說教，而只欲透過故事，表現中國人的忠與孝。從這段戲中，便可看出金漢爲此片所花的心思。

金漢表示，以前黃梅調寶座，此類型影片開拍甚多，但他拍「金枝玉葉」純粹是個人喜愛，他希望加進新手法及精神，重新引起觀衆興趣。

娛樂圈

今日電視節目

麗的第一台

12.15 好戲連場：
㈠國語長片「燕子李三」陳鴻烈、焦姣主演
㈡粵語長片「九九九怪屍案」周驄、江雪主演
3.58 台前幕後
4.00 下午茶（婦女節目）
4.30 醒目仔時間
5.30 變色龍
6.28 台前幕後
6.38 卡通名片雙週—太陽王子（粵語對白）
7.30 今晚新聞
7.50 奉告
7.55 當年今日
8.00 麗的劇場「人在江湖」
9.00 大內群英
10.00 貓頭鷹時間
10.28 台前幕後
10.30 當年今日
10.33 新聞報導
11.00 鱷魚淚
12.00 拯救者一號（中文字幕）
1.03 深宵影院「霧探實錄」（中文字幕）

（明日節目）
7.00 早晨新聞節目
9.00 台前幕後
9.02 七小福
10.00 彩虹小天地
11.00 動物世界
12.02 午間新聞
12.15 粵語長片「佳兒佳婦」林家聲、丁瑩主演

麗的第二台

4.00 醒目仔時間
6.00 新聞摘要
6.05 生活的旋律
6.30 彩虹寶庫
7.00 社會透視鏡
7.30 的士高狂熱
7.55 當年今日
8.00 新聞及天氣報告
8.30 七月生涯：人海波濤（中文字幕）
10.30 特警運雄（中文字幕）
11.30 新聞報導
11.40 大律師

無綫翡翠台

1.45 午間電影欣賞「勾魂鬼爪」曹達華主演
3.30 強人
4.30 跳飛機與你
6.00 春風桃李
6.30 新聞及天氣報導
7.00 奉告
7.05 「戰爭劇場」之「親情」
8.00 仁者無敵
9.00 歡樂今宵
10.30 新聞簡報
10.45 大聞手
11.45 仙鶴神針
12.30 國語長片「洛陽橋」衛子雲主演

（明日節目）
8.00 一加一
8.30 女人妙到極
9.00 伏魔三劍
9.25 功夫迷
9.50 義犬報恩
10.35 智勇雙龍
11.30 鳳舞集
12.00 雪山飛狐
1.00 午間新聞
1.15 網球旋風

無綫明珠台

2.00 午間電影「音樂奇蹟」李察菲治主演
3.35 沙啦啦樂隊
4.00 芝麻街
5.00 新聞簡報
5.05 卡通片
5.30 兒童連續故事
5.40 動物救援隊
6.10 兒童世界
6.35 歡樂青春
7.00 新聞及天氣報導
7.30 吉口良策
8.30 神探俏嬌娃
9.30 「明珠九點半」「南非淘金記」RIDE THE HIGH WING 歡倫泰嘉麗主演
11.30 最後新聞報導
11.40 亞尼孫路時間

由空姐投身影圈　曾佩琪未簽長約

圈中景　·行韋·

曾佩琪日昨透露：她的媽媽和姐姐，前天自美國來港，一來是探望她，二來是知道她爲嘉禾拍「粉骷髏」，她們未看過人拍戲，想抽空進入嘉禾探班，看她拍戲，三來，知道她主演的新片「錫晒你」正在此間上映，專程坐飛機來香港看她主演的新片。

曾佩琪的媽咪和姐姐，認眞大手筆，爲了看她一套戲，竟然不惜間關萬里，從地球的一邊，飛到另一邊。

不過，明白了曾佩琪的職業，就不會太奇怪了，她是泛美公司的空姐，公司對職員的直系親屬，包括雙親，子女與兄弟姐妹，均可獲得十分之一票價的優待，故此，她們來港，實在非常便宜，並非如一般人想像中那麼「重皮」。

由於曾佩琪接拍了嘉禾的「粉骷髏」，又因嘉禾有意將她力捧，遂她簽長期演員合約，加以她主演的「錫晒你」，又大受觀衆歡迎，故此，獨立製片家們，均希望她與嘉禾動手簽約之前，邀她拍片，所給予她的條件與片酬，都非常之高，不過，曾佩琪表示：她已經拒絕了，待看過「粉骷髏」的反應後，再作決定，至於泛美，她已向公司請假至年底，暫時留在香港，公司是不介意的。

鄭少秋李司棋赴菲拍錄外景

無綫新長劇「輪流傳」外景隊一行十人，日昨上午在編導林權的率領下，前赴菲律賓實地拍攝外景。藝員包括鄭少秋、李司棋等。麗員沈殿霞亦隨隊出發。

林權表示，他們此行預算逗留四天，主要是拍鄭少秋與李司棋在菲律賓的一部份戲。

由於菲律賓地處熱帶，故外景隊輕裝出發，行李簡少。不過，菲律賓氣溫雖高，但熱得來清爽，故鄭少秋此行並不以爲苦，何況還有沈殿霞在身邊呢？

成名後仍重情義　畢地掀起了巨浪

「英才恨」的故事主人翁是五十年代，掀起了前所未有風潮的畢地荷利。

別以爲畢地荷利年紀輕輕，事業有成就會有輕佻浮躁之態，其實相反的，畢地荷利從來沒有這樣的脾氣。

相反的，畢地荷利是個很重友情的青年人，名成利就後的畢地荷利，很有人情味，雖然他要什麼點有什麼，但他爲了朋友的離去而難過。

瞧下，他握着筆寫曲，但扔了一張又一張的紙，他的心煩極了！

正如他所說：「我要像以前一樣，我不要現在這樣子孤孤單單的！」

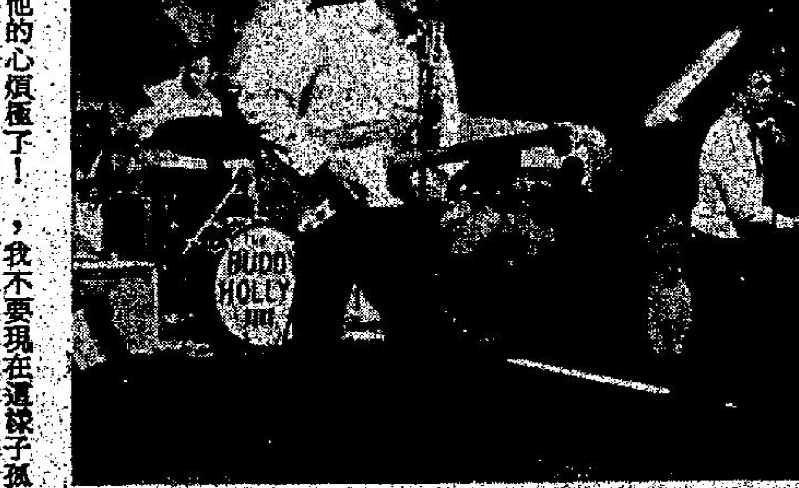

圖爲「英才恨」片中大奏搖擺樂。

黃造時最識打扮　賺錢不夠買衫

黃造時打扮得好瀟脫，她穿上白色T恤，窄脚牛仔褲，再配上一頂白帽子，外型嬌俏可人，她站在電視台門外供記者們拍照時說：「服裝配搭好重要㗎，我每日出街之前，一定先花時間去挑選服裝和裝飾品，當然要配合當日出席的場面。」

「看你一身青春打扮的，準不會超過二十歲。」

「阿！眞有眼光！」黃造時好識趣攙送上一頂高帽，她笑嘻嘻的說：「奴家今年十九歲，尚未成年㗎，我不喜歡化粧，偏偏却專挑貴的衣服穿，夏季開始時，我花掉好幾千元[illegible]去增添時裝呢！」

[illegible]是一門很正經的行業，那有反對的道理。」

黃造時是第八期訓練班出身的，現正參加「談談咁鬧聲」及單元劇演出，聞說無綫正準備力捧這青春俏麗的女藝員。（阿冰）

圖爲：黃造時

岳泰少年出道　行運篤信風水

明星與我　依達

[illegible]一年[illegible]，爲劉氏公司執導的處女作「發圍」，上週末午夜場收十三萬餘，觀衆反應甚佳，一炮打響已成定局。

圈中人多信風水，岳泰也不例外，他認爲全靠退出九龍城碼頭自租房子，搬回家中與父母同住，才扭轉了運道，也證明自己的老家風水好。

岳泰出身攝影師，在邵氏是劉家良的得力助手，家良對他的才華甚爲欣賞，年前邵氏有意起用岳泰做導演，劉家良第一個贊成支持，那是一部油脂片，岳泰也在這時候，爲了工作方便，與幾個志同道合的朋友在九龍城碼頭附近合租了一層房子居住；後來，邵氏取銷了拍那部油脂片，令岳泰的一番準備工夫成了白費，不久他便搬回父母家中。

稍後劉氏兄弟公司拍「發圍」，請他任導演，此時他因爲第一次受命導演就受到挫折，信心大失，但劉家良、家榮兄弟對他極力打氣，還提供了不少心得，才終於再度鼓起勇氣上陣，這次果然成功了。

運氣之來，無影無踪，同是付出一般心機，結果却並不一樣，何以如此？祇能委之「風水」問題了。

港、台電影圈導演群中，最年輕登上導演座的是楚原，二十三歲拿執導演筒坐正，這個紀錄至今仍未被人打破。

本來，如果岳泰年前爲邵氏執導油脂片不胎死腹中，他就可以打破楚原的紀錄，因爲當時他仍未滿廿三歲，可惜影片拍攝未果。到最近拍成「發圍」一片，岳泰已廿四歲。雖未打破紀錄，却已是第二位最年輕導演了。

指數下挫四點

今晨股跌

今晨股市反覆報順，除個別受抬捧外，股市輕微下挫，一般相當短期大市可能進入調整狀態。

由於股市在過去兩日來連續升了卅餘點，闖七年來高峯，投資者多持審愼態度，乘高價回套，遂將價位推低。

不過，資深經紀認爲，海外投資者乘寄港市，除英資湧來港買實股票外，近日南洋資、日本資金及美資亦來港湊熱鬧，若某集團想「質」低大市，相當並不容易。

美灣、置地和遠東發展組織新公司，在官塘發展工業樓宇，對大市起不少作用，而置地反爲下挫，主要是在利好消息公佈前以收了，難怪昨日猛漲了六角。

鷹君逆流而上，是華資地產股的表表者，其表現之佳，是因爲油蔴中心銷售佳刺激，而有消息透露該公司今年收益逾億，按現時市價計算，盈利率僅有十倍，對投資者有相當大的吸引力。

開市之初，大多數股份能企穩前市水平，其後賣盤高掛，投資者對入市多持觀望，由於承接乏力，股價開始回落，半小時後，各類股份平均下跌一、兩價位，中段時乘低吸納者增加，股市又見反彈，可惜，後勁無力，收市時榮辱互見，股價上落兩三價位之間。

十一時恒生指數跌四點〇六，報一一二四點〇一。

滙豐收十七元五角，跌一角。

置地跌兩角，收十四元七角。

怡和跌四角，收廿一元三角。

和黃無起跌，報十一元二角。

遠東發展升七分半，收三元八角。

鷹君收七元六角半，升一角半。

港燈跌五分，收六元七角半。

四會成交總額達一億九千萬元。

恒生中午指數	一一二三·九三	跌四·一四
遠東中午指數	五四四〇·二五	跌三二·六五
金銀綜合指數	九六〇·一六	跌〇·二七
金指數	九四二·二〇	跌一·七九
銀指數	一〇八〇·六八	升四·一九

上午交投總額

港會：	42,160,000元
九龍：	710,000元
遠東：	63,470,000元
金銀：	88,110,000元

尼日利亞放寬入口 港貨去銷更有利

今年首四月出口增逾二倍

【本報訊】由於尼日利亞政府放寬七十二種香港貨品之入口限制，本港貨品出口將可獲得裨益。

印度商會主席表示：放寬入口對香港是非常有利的，因爲尼日利亞是本港的一大外銷市場。至於該放寬限制已於本月四日起施行。

本港今年首季輸往尼日利亞之貨幣總值達一億九千八百萬元，成爲本港各外銷市場中增長率最大的國家。

該七十二種貨品包括：手錶、鐘、錄音機、電視、雪櫃、玩具、衣車及糧食等。

根據統計資料顯示：去年輸往尼日利亞的總值祇有四億四千三百萬港元，而今年單是首四月已達二億七千四百萬港元，與去年同期的八千一百多萬元比較，增加達百分之二百三十七。而經香港輸往尼日利亞的貨幣總值亦有所增加，去年首四個月爲七千七百多萬港元，今年同期卻增至二億零三百多萬港元，增長率達百分之一百六十一。

巴拿馬將致力發展商業中心

【本報訊】在不久的將來，有一個國家將與香港競爭，欲成爲國際主要的財經、商業及出

股市經濟版

歡迎投稿　一經採用　奉上稿酬

歐洲美元利率

日期	新鴻基財務	獲多利	永亨銀行
七日通知	八又二分一	八又二分一	八·〇
一個月	八又八分五	八又四分三	八又八分一
三個月	九·〇	九又十六分三	八又十六分十三
六個月	九又十六分一	九又十六分五	九又四分一

市場俯拾

美各大商業銀行減息低至十一厘

【紐約廿三日美聯社電】美國各大銀行已率先於星期三將優惠利率降至十一厘的水平，此舉反映出聯邦儲備局放鬆信貸的政策。

在本週一，摩根信託銀行首先將利率減至十一厘——一九七八年十一月來的最低紀錄。

同時美國其他的銀行利率大部份仍徘徊於十一厘半，因爲美國的第二及第三大銀行——萬國寶通銀行及大通銀行仍然保持利率在十一厘二五的水平。

華爾街的觀察家表示：他們早已預計到聯邦儲備局會進一步放鬆信貸，使商業銀行貸款時能享用較低的利率。

最優惠利率爲銀行對其可靠及熟落客戶的借貸利率，而平常的商戶借貸，利息則需按優惠利率稍加百分之一至二。雖然優惠利率與消費借貸無必然的關係，但通常其會帶動其他利率浮動以作增加或減少。

優惠利率曾於本年四月高至二十厘的歷史紀錄，但從五月開始即急劇下降，而經濟衰退的持續已使商戶的開支作大幅度緊縮。估計受經濟衰退的持續影響，今夏借貸的需求將不會太樂觀。照此推斷，銀行將會進一步削減優惠利率以吸引商戶借貸。

太陽能煮食器 外銷日益增加 售價二百餘元

在燃油短缺的緊張形勢下，一些響應節省燃油的聰明人士，便發明了「太陽能煮食器」，使燃油供應的頭痛問題，得到一解決的後路。

「太陽能煮食器」的構造原理是利用鋁片的易於傳熱，每片製成弧形的彎度，當使用時，便將鋁片散發成傘形，集陽光於一點，便可利用太陽的熱能煮食。而它所發出的能量亦很大，以煲一公升的水爲例，祇需九分鐘便達沸騰，既可節省燃油，又不具危險，何樂而不爲呢？

此傘形的煮食品，在外國已很流行，而本港暫時尚未很普遍，不過，因爲它的使用方便，售價也祇不過二百多元，可能會引起本港的旅行及露營人士的興趣。（萍）

利恩博士表示，上述的發展是他的希望，也是他夢境成眞。薛氏現在對該國的「高倫自由貿易」發展計劃，保持密切關係。

他說：「我們與香港最少有兩個相同特徵。第一就是除了人民充滿幹勁之外，本國幾乎完全缺乏天然資源。第二就是我們的地理位置非常合理想，有良好的海港，而且可以進一步加以發展，希望有一天

天在港活動的目的，就是要一步加強當時該貿易團所建立的貿易聯繫，並且催促一些貿易諮詢早日可引致實際的交易。

貿易發展局執行幹事鄧寧及署理副幹事桑德士，前日在九龍設宴款待薛利恩，並初步討論有關雙邊貿易的事。日前（星期二）繼續在貿易發展局辦事處舉行會議。

美國股票走勢指數

【紐約廿三日美聯社電】紐約股市走勢指數

種類	開市	收市	前市收市比較
工業股	九二六·一九	九二八·五八	升一·二八
運輸股	三二一·九〇	三〇九·七一	跌二·八四
公共股	一一四·〇二	一一三·四七	跌〇·八一
普通股	三三八·三四	三三七·八七	跌一·〇二

英股反覆新順

【紐約廿三日美聯社電】紐約股市先揚後軟，其中一利淡因素是消費物價指數揚升，不過，卡特總統高級顧問認爲衰退現象將於年底前結束。

長市高開後，中段股價疲弱，尾市時指數只作輕微上升。

美國勞工部發表上月份消費物價指數上升百分之一，比對上兩個月爲高，而漲幅是來自樓宇的成本，不過，官方透露利率下降直接刺激了樓宇按揭利率於短期間回落。

另一方面，經濟顧問委員會主席對美國經濟表示樂觀，並認爲衰退現象將在今年底前結束。

杜鐘斯卅種工業股平均指數升一點二八，收九二八點五八。成交總額達四千五百八十九萬股。

英股反覆不定，而大市受失業率上漲利淡因素刺激，金融時報卅種工業股平地指數〇點七，收四八六點〇。

紐約金市八月份期貨今晨走勢圖

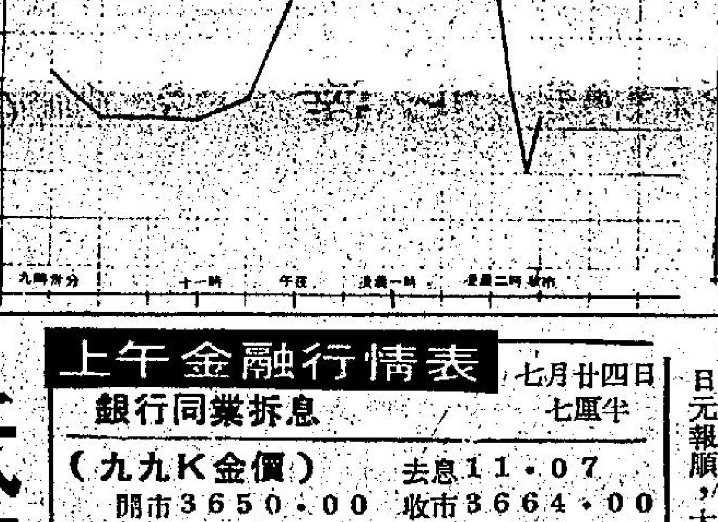

上午金融行情表

七月廿四日

銀行同業拆息	七厘半

（九九K金價）　去息11.07

開市	3650.00	收市	3664.00
最高	3668.00	最低	3635.00
公價	3655.00		

（美鈔）		（美電）	
最高	4.910	最高	4.925
最低	4.900	最低	4.915

（歐洲金價）

倫敦（每安士）	631.25美元	（升18.25）
瑞士（每安士）	630.50美元	（升17.00）
芝加哥九月份	636.00美元	（跌6.50）

（雜幣）

日元（每萬計）	222.00
新台幣（每千計）	132.00
叻幣（每百計）	59.00
新加坡大紙（每元計）	2.32
西德馬克（每百計）	281.50
法國法郎（每百計）	121.50
瑞士法郎（每百計）	306.50
荷蘭（每百計）	256.50
加拿大紙（每元計）	4.25
澳洲元（每元計）	5.69
正鎊（每鎊計）	11.71
貓幣（每元計）	0.98
人民幣外滙牌價	29.65

港幣滙率指數：（昨日）91.0升0.2

（上表行情係根據出入價折計）

（由佳富集團提供）

英美加黃金期貨

紐約「倫敦金」現貨價（SPOT）630.50美元　（跌3.50）

美國紐約週三收市價（COMEX）（八月份）636.00美元　（跌6.50）

倫敦金價收市後掛牌：

×週三每安士買入價×週三每安士賣出價×

631.00美元　633.00美元

（升15.00美元）（升15.00美元）

低開後會反彈 尾市仍跌六元

紐約金市

【本報駐紐約金融記者金鐃衣專電】此間週三金市表現閃縮，早市低開後，中段一度扳昇，及後有見利回吐，收市價仍較前市跌六美元多，紐約市場成交張數亦不少，芝加哥市場成一萬零八百六十六張。

據市場經紀分析，雖然美元在此間外匯市場牛皮，實際對金市影響不大，同時亦無特殊新聞入市，開市早期買賣兩閒，中段一度見高昇，但收市前賣盤力轉強，市軌見反覆，而美元在此間之收市兌換價，美元兌西德馬克爲一·七三七八〇，美元兌瑞士法郎爲一·五九八〇，美元兌日元爲二二四·三七，美元兌法國法郎爲四·〇三三〇，美元兌英鎊爲二·三八四三。

紐約八月份期金以六三四·〇美元開市，較之前市低開四美元，開市早期散戶及經紀行爲主要買家，在十時左右價位曾回落到六三一·〇一六三二·〇美元之間水平，在十二時過後，金商爲主要買家，跟隨倫敦之收市價報好而上揚，價位曾扳起六百四十美元，在一時十五分最高曾成六四七·〇美元，在一時卅分過後，賣盤力轉強，交投頗爲活躍，收市前十五分鐘最低曾成六二七·〇美元，最後以六三一·〇美元收市，較前市低跌五美元。七月份現貨價以六三一·〇美元收市，比前市跌六·五美元。芝加哥九月份期金收六三六·〇美元，跌六·五美元。七月份現貨價收六二八·〇美元，跌四·五美元。

港滙指數

港元匯率指數昨日（星期三）爲九十一，較前上升〇點二。

港金微跌人心觀望

【本報訊】今早本港金市表現平穩，收市價雖低於前市水平，但跌幅不大。

紐約八月份期金開市，比對昨市下跌四美元，開市後因有回吐出現，後稍步回揚，交投頗爲活躍，金商爲買家而經紀行及散戶爲沽家。

據金商稱，由於昨日市場對伊朗之消息產生誤會而上升，但金價仍能企穩在高水平，定盤後期金市道表現反覆向好，交投較爲平靜，倫敦收市前期金有淡友入市補倉。倫敦收市時，據金商稱金價後因回吐而下跌，但仍能支持在於較高之水平，倫敦收市後，期金方面繼續有淡友入市補倉，做價曾一度上昇，收市前半小時，有大量回吐出現，金價急速滑落，八月份期金以六三二·五〇美元收市。

本港金市，前市尾盤爲三六八〇·〇，今晨開市報三六五〇·〇，比前市低開三十元，最高曾成三六六八·〇，最低成三六三五·〇，收市價三六六四·〇。息價訂去息一一·〇七元。公價定三六五五·〇。

週三外匯行情，金價方面：倫敦報六三一·二五美元（升一八·二五美元）。瑞士報六三〇·五〇美元（升一七·〇〇美元）。芝加哥九月份六三六·〇〇美元（跌六·五美元）。美國紐約報八月份六三一·五〇美元（跌六·五美元）。英鎊方面：倫敦轉漲勞報二·三八五〇美元（縮〇·〇〇四〇美元）。

美鈔報跌，大鈔報四·九一〇，昔鈔報四·九〇〇。美電最高成四·九二五，最低成四·九一五。日元報順，大紙報二二二·〇，細紙報二二一·〇。新台幣報一三二·〇。西德馬克報二八一·〇。法國法郎報一二一·五〇。瑞士法郎報三〇六·五〇。

本港九九金市今晨走勢圖

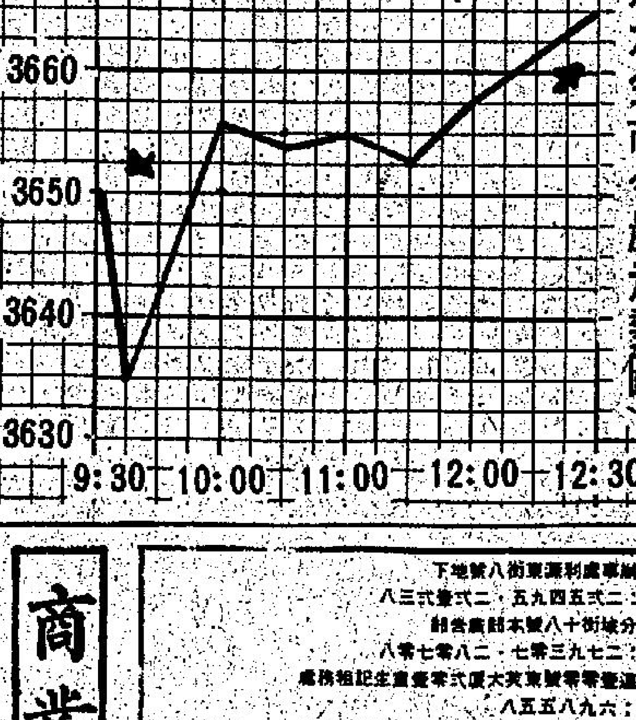

（本表行情由佳富集團提供）

工商晚報今晨股市報價表

類別	股票	最高價	最低價	收市價
銀行類	滙豐銀行	17.60	17.40	17.50
	永隆銀行			50.50
	友聯銀行			7.40
	恒生銀行			142.00
	海外信託銀行	5.93	5.85	5.95
	嘉華銀行	2.075	1.95	2.075
公用類	九龍電燈	21.40	21.30	21.40
	九龍巴士	6.10	6.05	6.05
	中華巴士	50.00	47.50	50.00
	中華煤氣			
	油蔴地小輪			
	香港電燈	6.80	6.75	6.75
	香港隧道			11.70
	地下鐵路債劵			
	電話公司	26.80	26.60	26.60
倉塲類	九龍倉（除淨）	74.00	73.00	73.50
	九龍倉債劵八厘			
	九倉七厘七五債劵			
	九倉認股權			
	安全貨倉			
	均益倉			
	中華造船廠			
	亞洲航業	5.90	5.80	5.90
	東方貨櫃	3.45	3.425	3.425
	寶通			
	信德船務	3.80	3.75	3.75
	興業			
	新海康			
	會德豐船務（A）			
	會德豐船務（B）			
	萬邦航業			
	萬寶航業			
	鍵達航業			3.40
	華光航業			3.90
工商類	和記黃埔	11.30	11.00	11.20
	和黃優先			
	怡和公司	21.50	21.20	21.30
	怡和七厘半債劵			
	會德豐（A）	5.15	5.05	5.15
	會德豐（B）			
	太古洋行（A）	9.00	8.80	8.80
	太古洋行（B）			1.57
	仁孚			
	立興	7.15	7.10	7.15
	永安人壽			
	和寶			
	茂昌眼鏡			
	邵氏公司			
	萬邦投資			
	星島報業			
	南華早報			
	聯邦（A）			3.85
	聯邦（B）			
	王集團			
	江寶石			
	興立新			
	莊士集團			
	捷德工程			
	港九工商企業			
	英之傑			
	嘉那美			
	瑞福金礦			
投資類	寶光	7.40	7.20	7.25
	聯合樹膠			
	樹膠信託			
	太平洋證劵			
	亞洲保險			
	怡和證劵	10.80	10.60	10.70
	香港財務	1.95	1.88	1.91
	[illegible]			
	新鴻基證劵	2.95	2.925	2.95
	匯豐投資	3.125	3.075	3.075
	聯合企業			
	寶文			
地產類	置地公司	14.80	14.60	14.70
	置地債劵認股權証			
	置地債劵八厘			
	新世界發展	4.625	4.60	4.625
	太古地產	7.85	7.75	7.75
	大昌地產	3.725	3.70	3.725
	大生地產			
	大寶地產	3.425	3.375	3.40
	力士地產			
	太古昌發展			
	永泰建業			
	永昌盛			
	永道利企業			
	四海地產			
	合和地產			
	和記地產			
	志正國際			
	國生興業			
	兆安地產			
	長江實業	18.70	18.50	18.60
	利安地產			
	利豐地產			
	利興發展			
	世界發展			
	好世界投資			
	和聲地產			

類別	股票	最高價	最低價	收市價
地產類	亨隆地產			
	明輝發展			
	龍珠島			
	金山地產			
	金門發展			
	金銘地產			
	美漢企業	7.75	7.70	7.75
	啓德置業			
	啓明置業			
	財務地產			
	新鴻基地產（新）	15.00	14.80	15.00
	新鴻基地產（舊）			
	新安置業			
	嘉年地產			
	恒生工業地產			
	恒隆地產	12.70	12.50	12.60
	莊士發展			
	城都地產			
	海南發展			
	萬生			
	國際實業			
	華光地產	1.90	1.89	1.89
	華信地產			
	華美置業			
	華厦置業			
	銓利置業			
	博富臨			
	富輝企業			
	嘉防地產			
	輝煌新記	1.28	1.27	1.28
	艾利文			
	協成行			
	廖創興			2.725
	順昌企業			
	捷聯企業	3.675	3.625	3.65
	統一機構			
	萬國			
	遠東發展	3.85	3.80	3.80
	泰盛發展			2.10
	信託公司（A）			
	信託公司（B）			
	聯益發展			
	聯興盛發展			
	廣聯企業			
	偉業企業			
	偉益置業			
	鷹君	7.65	7.40	7.65
建築類	大新公和			
	安達臣集團			
	青洲英坭	61.00	60.00	60.00
	保華	2.85	2.80	2.80
	新昌	3.60	3.525	3.525
	海港工程	8.80	8.60	8.80
	熊谷組			
	信昌			
	裕興建築			
紡織製衣類	安泰毛織			
	長江製衣			
	香港毛紡			
	南聯實業			3.55
	南豐紗廠			
	南洋紗廠			
	南海紗廠			
	裕泰針織			
	協興針織			
	眞善美製衣			
	會德豐紗廠			
	新馬製衣			
	依時製衣			
	建生			
	麗新製衣			
	鱷魚恤			
酒店類	大酒店	40.50	39.25	40.50
	遠東酒店	1.52	1.51	1.51
	富都酒店			
	百樂酒店			
	美麗華酒店			
	海港公司			
	凱聯酒店			5.25
	國際酒店			
百貨及其他	大利			
	永安公司	5.80	5.55	5.55
	先施公司			
	周生生			
	瑞興公司			
	連卡佛（A）			
	生力啤			
	聯合汽水			
	屈臣氏			
	淘化大同			
	南順			
	食品工業			
	香港地毯			
	青島酒業			
	星港地產			
	新鴻基財務			3.05
	大新財務			
	港燈認股權証			
	煤氣股權			

昨漲幅最大股份

股票	前收市價	昨收市價	百分率
萬生	0.54	0.60	11.11
星灣地產	0.345	0.38	10.14
寶光	6.55	7.20	9.92
協成行	1.59	1.72	8.18
興立新	0.15	0.16	6.67
莊士集團	5.65	6.00	6.19
銓利置業	0.67	0.71	5.97
和記實埔	10.60	11.20	5.66
青洲英坭	57.00	60.00	5.26
太古洋行A	8.55	9.00	5.26

（收市價以撮合買賣價爲準）

昨跌幅最大股份

股票	前收市價	昨收市價	百分率
伊人置業	0.50	0.42	15.00
財務地產	0.80	0.70	12.50
興富海陸	1.64	1.55	5.49
艾利文	1.33	1.30	2.26
合和實業	12.90	12.60	2.16
亞洲航業	6.05	5.95	1.65
偉業企業	3.80	3.75	1.32
廣聯企業	1.52	1.50	1.32
中華巴士	46.50	46.00	1.08
利電	1.88	1.86	1.06

昨成交最多股份

股票	股數
菲立斯礦務	3,089,150
新世界發展	2,398,400
美漢企業	2,366,000
滙豐投資	2,349,000
滙豐認股証	2,253,100
置地公司	1,738,529
嘉華銀行	1,503,000
萬生	1,296,000
長江實業	1,292,000
寶光	1,262,000

富格林金幣

一安士庄	買入	賣出
恒生	3140	3190
渣打	3145	3195
海外信託	3150	3200
佳富金融	3130	3190

（今晨十時半報價）

商業

債追

代客追收空頭支票貸款 拖賬搪賬積年舊賬

（夜晚專用⑤271933）

中環日 ⑤251920

租售

新蒲崗廠 有大街華興大廈高層五千呎或萬呎兩單邊水電全擴廠吉售電⑤3281008洽

聘請

誠聘技工

某大機構擬聘水電技工，月薪起點1200元，合者即來信本報信箱W七五號，或附K片及電話，電話六九八五五八

灣仔看更

灣仔區商業大廈請看更，平時工作可供宿，有意者請電話：⑤二七七二八六洽。

徵求

經營工廠 經營出口

[illegible]

醫藥

痔瘺

立止肛痔瘡血

苗藥天醫精

全港獨一 歷史悠久 日本新法 無痛

無痛新法 三天脫落 不用開刀 照常工作

（醫法獨到．保證滿意）

喉 專科中醫 吳景雲醫生

喉痧喉癰 喉痛喉蛾 喉爛喉瘡 陰虛喉症 雙單喉症

無論如何症狀兇險，即日見效，服日痊癒

館址：九龍彌敦道（九龍中國國貨公司對面）

由通菜街橫門上電梯按（2）字

憐貧恤苦 給他們幫助 給他們希望 請捐公益金

捐血救人

請到夏慤道香港紅十字會總部

十五人以上參加可派流動隊前往

詢理電話：二八二〇二一

洽刊處

（一）中區辦事處利源東街八號地下　電話：二式五四九五·二式章式三八

（二）灣仔分域街十八號本館廣告部　電話：二七九三零七·二八零七零八

（三）彌敦道壹零零號東英大廈式零壹室生記租務處　電話：六九八五五八

（四）旺角亞皆老街廿二號東興大廈生記租務處　電話：八〇二七九七

（五）九龍城周生生珠寶金行有限公司（太子道四三式號）

（六）青山道周生生珠寶金行有限公司（青山道三式六號）

（七）油麻地周生生珠寶金行有限公司（彌敦道二式一號）

（八）旺角周生生珠寶金行有限公司（彌敦道七零七號）

（九）深水埗周生生珠寶金行有限公司（大埔道四十七號）

（十）紅磡周生生珠寶金行有限公司（蕪湖街九十九號）

（十一）佐敦道周生生珠寶金行有限公司（佐敦道三十七號L）

（十二）荃灣周生生珠寶金行有限公司（荃灣青山道一九九五號C）

（十三）元朗周生生珠寶金行有限公司（元朗青山道八十七號）

（十四）[illegible]新區二十六座七十號中華書行　電話：五六零五四九

商業類大字四個，小字二十四個，每天三元（日晚聯刊，每天六元），醫藥類每天三元，不折不扣，以四段爲限（聯刊不在此限）。涉及法律性廣告，請携同身份証。

子女三兩，衣食充足，有適當教育，子女五六，唯有食粥，多子未必係多福。

三年制之中醫全科學府

青華中醫學院

一九五三年創辦

招收：第二十八屆 一年級男女生 二年級插班生 三年級插班生

附設：㊀研究院 招14屆研究員 ㊁函授

開學：九月一日

本院增設校外進修課程

㊀名稱：食物療法 主講：黎錦 授課時數：48小時

㊁名稱：針灸 主講：李 授課時數：48小時

逢星期六日授課

八月二日開課

報名：①本院灣仔馬師道大廈四樓 ②北角英皇道 ③

院長：范兆津

教務長：黎錦鏞

通宵營業俱樂部命案
顧客被刺斃命
警方通緝一失蹤職工

【本報訊】灣仔一間俱樂部今晨發生兇殺案，一名疑飲醉之顧客與一水吧職工發生爭執，混亂中該顧客被人以刀刺中腹部要害斃命，而涉嫌與案有關的職工事後逃去無踪，警方現正通緝其歸案。

兇案現場為灣仔洛克道四四一號駱克大廈後座地窖「十八俱樂部」，上址是專供客人麻雀娛樂之場所，間隔成二十個小房間，並設有一水吧，但只售賣咖啡和茶等飲品而不售酒。

該俱樂部是通宵營業的。據上址伙記稱：今晨五時半許，見死者與兩男子到來，當時三人似是醉態，可能在外邊曾飲酒。他們到該處並非打牌，而是坐在水吧處購買飲品。

伙記說：當時，死者似有意與水吧一名職工為難，將冲開來之咖啡、茶倒去，兩人遂發生言語衝突。

混亂中，有人揮拳毆打該水吧職工；不料稍後死者被人以一柄五吋長麵包刀刺傷其腹及左臂，重傷到臥血泊中。

血案發生後，其他職工報警，而涉嫌與案有關的水吧職工則奪門逃去無踪。

當時，死者同行之一名朋友曾手拿兩把菜刀追出，但在大廈轉角處遇到一輛警方巡邏車上警員，立即下車查明究竟，知發生兇案，但失去疑兇踪跡，遂前往該俱樂部調查。

死者後為救護車送往醫院急救，惟因傷勢過重，至八時左右不治斃命。

及後大批警方人員到場調查，並在駱克大廈外一垃圾箱檢獲一柄麵包刀，以及一件以報紙包裹之啡色長袖恤衫。相信是疑兇遺下。

死者身世未詳，年約三十餘歲，失踪之職工姓梁，年約廿餘歲。

灣仔一間俱樂部發生命案後，警探在垃圾箱檢獲一件啡色長袖恤衫。

郵局員工會循法律途徑
向港府追討膳食津貼
十餘年來積欠達四百萬元

【本報訊】郵政局員工會將循法律途徑向港府追討十多年來所欠之膳食津貼，總數達四百萬元之多。

據該會主席蕭賢英表示：目前該會已籌得款項二萬元，準備聘請律師入禀高院，追討津貼。

他又表示：根據銓敘條例規定，每一郵政局員工如每天工作足十二小時，可以得到膳食津貼。此條例在一九六六年以前已存在，但當局並沒有依例發給。直到去年，各郵政局員工才發覺該例存在，遂展開追討，當時政府答應從七七年四月一日起發給膳食津貼，但各員工認為應發給過去六年來的膳食津貼才算合理，政府欠下的津貼共達四百萬元。

蕭賢英透露，該會將在八月八日前入禀高院，討追政府數年多所欠的津貼。

毆打妻子有罪 丈夫判罰五百 要求分居不准

【本報訊】因女兒生病需留院，並丈夫罵怒妻子無細心照顧女兒，更將她毆打，結果被警方拘捕，經調查後落案控以毆打罪名，今晨在南九龍裁判署提堂，被告承認控罪，結果法官判被告罰五百元。法官在宣判後，被告要求與妻子分居，但不被接納。

被告劉柏林，廿九歲，職業廚師，被控於本年七月廿一日在九龍地區毆打張慧玉（譯音）。

被告向法官求情時表示：太太經常到他工作地點，使其失業，又有七天不給飯女兒吃，因此要求准與太太分居，但不被法官接納。

醉漢午夜在舞廳揮刀
兩職員被刺傷送院
警方臨場將涉嫌行兇者制服

【本報訊】九龍旺角山東街三十六號二樓一間舞廳，今晨發生血案。一名舞廳的領班及一名舞廳的職員為制止一名上舞廳大吵大鬧的醉漢無辜被斬傷，醉漢亦於混戰中受傷，三名傷者事後送往醫院救治。

事發於今日凌晨一時四十三分，一名醉態畢呈的姓李男子（四十歲），突然走上旺角山東街卅六號二樓寶寶舞廳，大吵大鬧，舞廳的領班張永錦（廿七歲）及職員吳士章（卅五歲），擬上前制止，但李突然從腰間拔出利刀，不由分說，向張、吳兩人襲擊，張、吳不虞有此一着，被李用刀斬傷倒地，李傷人後落樓下，而夜總會的人報警，警方據報派員調查，將鬧事的醉漢制服，但混亂間醉漢亦受傷。警方乃召救傷車將三名傷者送往醫院救治，並展開調查此案。

小評

來港跳樓自殺的大陸青年

一個由大陸偷渡來港的青年人，來到香港不久後，神經患上分裂症，甚麼工作都做得不長久，不是嫌辛苦就是人工太少，自稱要發達，要做大富翁，做大生意，結果，跳樓自殺。

這是目前在香港出現的一種「新病例」，相信不少人患染這種病，分野在病情的深淺不同，而患者以大陸來港的合法或非法移民居多。

見來自香港的同胞，大袋小袋的帶回去，從彩色電視機到時裝，從外國的烟酒到高級食品，有親人在香港的，那個不歡顏。

豈料這些同鄉客，就使大陸人民中了毒，使他們朝思夕想來香港，以為來到之後，就可以發達，可以像其他香港客一樣「衣錦還鄉」了。

其實香港人的錢都是血汗錢，不錯，香港是一個富有的城市，但決不是遍地黃金，俯拾即是，如果不能克儉克勤，根本無法得到豐足，於是夢想來到香港就可以一朝發達的人，生活在香港後就感到苦惱，抵受不住精神上的壓力而陷向悲觀，於是就……

今日天氣預測

吹和緩東至東南風，除初時有一兩陣驟雨外，天色晴朗。

最高氣溫約為攝氏三十二度左右，正午十二時室外氣溫為攝氏廿九度，濕度為百分之七十九。

高潮：上午六時零一分；下午八時廿四分。

低潮：下午二時零三分。

香港節特製帆船
耆英二號今下水
船王女公子主持剪綵

【本報訊】特為「香港節」而訂製之帆船「耆英二號」，今晨於筲箕灣新泰盛船廠，舉行下水典禮，並由包玉剛爵士之女公子包培元女士主持剪綵儀式。

該漁船乃由包玉剛爵士捐贈，作為其對香港節之貢獻，該艘漁船的款式與百年前香港派往英國促進港英兩地工商貿易之「耆英號」類同。

「耆英二號」亦將肩負起為本港作宣傳之任務。為本年九月廿及廿一日「香港節」在倫敦舉行時，此船會停泊於泰晤士河上，作為臨場嘉賓觀賞賽龍的看台。

此外，一如「耆英號」，它本身也是一項展覽品。

「耆英二號」為「耆英號」之複製品，全長十八點三米，雖然其長度只為「耆英號」三分之一，但船身，桅杆及帆纜之結構均與「耆英號」相同。

「香港節」過後，當局將把「耆英二號」送往倫敦「國家水上博物館」展覽，繼而永久陳列於倫敦「埃克塞忞水上博物館」。

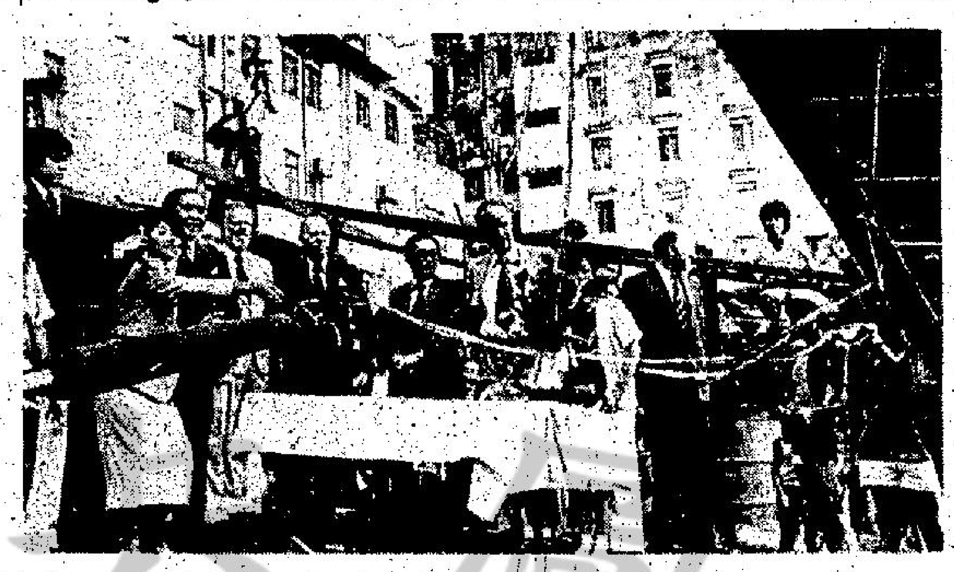

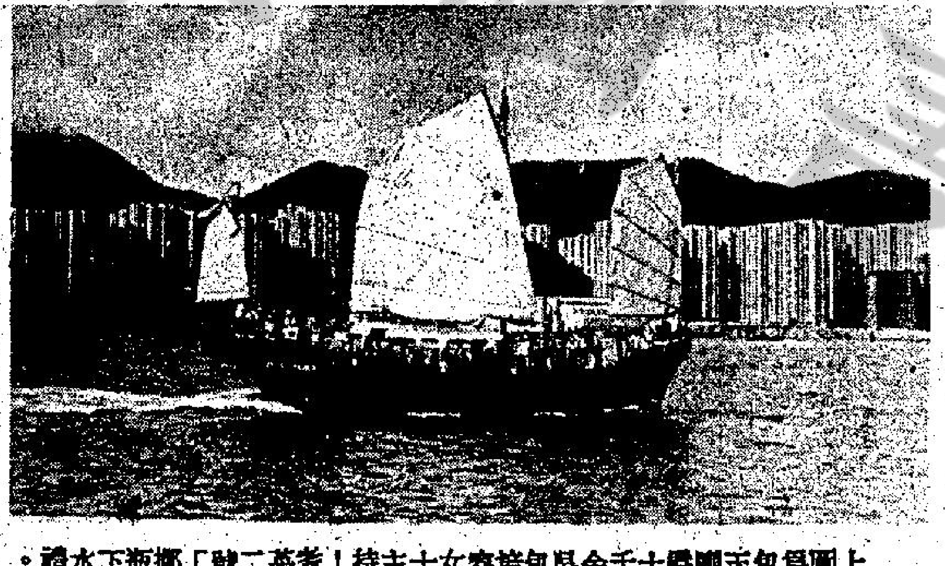
上圖為包玉剛爵士千金包培元女士主持「耆英二號」擲瓶下水禮。下圖為「耆英二號」下水後即接載嘉賓開航上中環，背景為太古城。

署理財司謝法新指出
交易所進行合併
會員資格有限制

【本報訊】署理財政司謝法新昨謂，領有牌照之銀行或接受存款公司之董事或僱員，均不合格成為香港股份交易所有限公司之會員。

謝氏係指四交易所進行合併之新組織。

渠又謂，根據合併之新例，除現有之商店或公司係准會員外，商店及公司將不合格加入。

謝法新聲稱現有四交易所會員之與政府合作，致力於統一，渠又談及投資人士必須滿意三點，可以獲得由聯合公司之充份資料，及……

右圖為楊鐵樑按察司今晨在立法局會議室主持調查麥樂倫督察之公開聆訊會。左圖為葉錫恩議員今晨亦出席該公開聆訊會。

大嶼山截獲快艇
拘九名偷渡客
及一涉嫌蛇頭

【本報訊】水警人員今晨在大嶼山對開海面，截獲九名非法入境者，及一名涉嫌「蛇頭」，另有一人跳水逃去無踪。

事發於今晨二時左右，當時水警輪五十號在大嶼山沙螺灣對開附近海面巡弋，突發現一艘快艇在黑漆的海面飛馳，乃馬上架起探射燈照射及知會附近水警輪協助圍截。水警輪發現快艇上有十一人，企圖駛向沙螺灣，於是啣尾窮追，後見有三人跳水企圖泅水逃走。

水警人員除馬上將快艇上的八名「人蛇」帶上水警輪外，並擴大搜索，終將其中兩名跳水者截回，另一人則不知所踪。

護理員會爭取權益
採用道德制裁法
向當局提三項質詢

【本報訊】政府護理員協會為爭取中下級公務員之權益，決定採取「道德制裁法」，代替以往之「工業行動」，同時以公開辯論方式，由全港市民作評判，以求爭取合理之權益。

護理人員希望使用「道德制裁」——即迫使政府向公衆解釋其行動之方法——能暴露政府對公務員玩弄偏愛之手段。

護理人員要求政府解釋，因何有若干次容許越次擢升，而未有向合格升職者解釋原因。因何薪俸委員會建議對高級公務員大幅度調整薪俸而不提出實際理由。

該協會抨擊高級公務員手操生殺大權，漠視中下級公務員之權益。他們又指責當局倒行逆施，並提出三問題，向當局質詢：

（一）某些高官對政府「程序」認識不深，誤把正在發展中的衞生輔導員職級廢止，雖然有關當局曾向職方承認錯誤，但卻只提出一些治標不治本的補救辦法，如調職轉業等。有過則改之道理對一些政府高官毫不適用，因要照顧其尊嚴，他們是不能公開向政府承認錯誤。至於其他人員之犧牲是置之不顧。

（二）當局承認正確的升級程序應容許公平競爭。只有在相同工作環境下比較，才能選出優勝者「跳升」，政府並應以書面通知被越頭者使其知所改善。可惜醫務處內有甚多不合程序的跳升，而仍不允改善，如此玩弄權力使銓序條例形同虛設，更令低級公務員怨氣沖天。

（三）常委會欠缺實際理由（一些不能公開的理由）把高級公務員的薪幅大加，而對低級公務員則盡量壓低。常委會背後有政府高官的影子，怎會有客觀的建議呢？

例如去年十月常委會建議醫生護士各得一增薪點，各級醫生不用爭取便自動獲得，而護理人員進行抗議交涉才勉強批准，但二級護士主任及以上職級仍摒於門外，這便是政府高官在同一原則下仍要施行剝削的手法。

該協會現要求政府當局公開向市民及該會會員辯答上述三問題，以便市民作一評定。希望以此「道德制裁法」，暫代「工業行動」之施行。

調查麥樂倫案今聆訊
家屬在英聘律師未到
押後至八月五日開庭

【本報訊】本年一月十五日在九龍何文田政府公務員宿舍，因身中五槍離奇斃命之外籍督察麥樂倫，由於事後於本年三月開庭研究死因時，三名陪審員以二比一票裁定「死因不明」，而警方公佈及律政司在招待會指出麥樂倫是死於自殺，引致社會人士議論紛紛，港督乃委出按察司楊鐵樑，負責調查麥樂倫督察之死亡情況及其真正死因。

調查委員會於今晨十時，首次假立法局會議廳開會聆訊，前往旁聽之市民頗為擠擁，特別對此事有興趣之市政局議員葉錫恩，一早便到庭旁聽。

政府特別由英國聘請大律師尼力根來港主持調查，警務處亦聘請鶴孫大律師出庭代表，死者麥樂倫之家屬，今晨由夏理信律師代表出庭。

由於夏律師向調查委員會指出，麥樂倫督察之家屬已在英國特別聘請史加路大律師，因其於七月卅日始能抵港，結果調查專員楊鐵樑乃諭押後於八月五日（星期二）上午十時轉在高院第六庭，正式開會聆訊，屆時將由第一名證人出庭作供。

楊鐵樑按察司並特別指出，根據調查法令第十一節，在法律上，在此事件進行調查之際，任何人不得風作批評。

主持調查之尼力根大律師向調查專員陳述是次調查麥樂倫死亡事件，是根據法律上作全面詳細之調查，而尋求出其真正死亡之原因，故希望一般能協助調查之市民能出庭作證供，更希望以前未有出庭作證之市民，亦可以用書面向調查委員會作證供。

涉嫌偷商場珠寶 兩男子提訊押後

【本報訊】兩名涉嫌偷竊尖沙咀美麗華商場一間玉器舖內[illegible]九萬餘元珠寶的男子，今晨被解上南九龍裁判署，法官將案押後至本月卅一日再審，可能解往地方法院聆訊，兩名被告不獲准保釋。兩名被告分別為陳水炎，又名陳創興，廿一歲，[illegible]，廿五歲，無業。

他們被控於本年七月十七日在尖沙咀美麗華商場一間玉器舖內，偷竊七十餘件金飾玉器價值十九萬一千一百卅二元。

兩宗命案今提訊
兩被告分別押後

【本報訊】一名古稀老翁於三日前，在黃大仙下村二座男廁，遭一名青年男子行刧，老翁在反抗中被利刀刺斃，其後疑匪在同村十五座外，再行刧另一花甲老翁一千元，老翁尾隨跟踪疑匪，在途中巧遇兩名警察，老翁高呼打刧，經一番追逐，警方遂將疑匪擒獲。

該名疑匪被控以一項謀殺罪名，今晨解新蒲崗裁判署聆訊，被告無需答辯，法官諭將案押後至七月二十九日再審，以便控方作進一步調查及加控控罪，被告不准保釋外出，還押監房看管。

被告嚴而剛，二十六歲，被控於八零年七月二十一日在九龍地區謀殺男子葉成炳。

又訊：九龍土瓜灣北帝街一名青年，因不滿同屋住客開放電視機聲浪過大，由爭執繼而動武，演變成利刀對雙棍，混亂中，青年被斬至重傷，經送院後不治。同屋的涉嫌男子，為警方拘捕，控以謀殺罪名，今晨解[illegible]司署聆訊，法官諭將案押後至八月一日再審，以便等候控方作進一步之調查，被告不准保釋外出，還押監房看管。被告李融桂，三十九歲。

沙田凌晨小火 男子灼傷送院

【本報訊】沙田禾輋邨太和樓今晨發生一級小火，一名五十歲男子被灼傷，送院敷藥後已無大礙。

火警現場為太和樓四二一一室，今晨七時卅分左右，上址一名五十歲戶主正在煲水，不知如何竟打翻火水爐，引致小火，而戶主亦被灼傷。

火警發生時，同屋各人馬上協力撲救，瞬即將火撲滅，受灼傷之戶主則被送院敷藥。

去年火警出動萬三次
財物損失減少
傷亡反而增加

【本報訊】本港去年火災財物損失減少，但傷亡人數卻增加了百分之五十。

香港消防總長江偉昨日表示高興地看見一九七九年因火災引致金錢上的損失，顯著地由一九七八年的一億一千八百五十萬港圓減至六千萬的數目。

一九七九年消防員出動次數為一萬三千一百七十次，其中包括三千二百四十宗火警鐘誤鳴。但江氏表示，香港難以承受上述的安慰，因為七九年因火災而死亡的人數由前年的三十名增至四十五名，受傷者由五百九十五名增至七百六十八名。

他說，香港人口稠密及高層建築物，對火警需要高度的警覺，稍一疏忽便會引致不幸。

「經常保持居所、廠戶、辦公室清潔，避免堆積雜物，會減少火警的機會。」

他又指出目前許多建築物的防火設備系統都被安裝錯誤位置，故此他希望交付這些設備的僱主們，應該向安裝公司詳細詢問每樣設備的用途，如何運用這種設備及其他更普遍設備等。

同時，他又提到由於一個昂貴的烟霧探測器，未必是最好的，而靈度探測器的用途比前者來得有效，當然要安裝在適當的位置。

地下鐵荃灣支綫
一段隧道昨貫通

【本報訊】地下鐵路荃灣支綫葵興站至大窩口站之一條行車隧道，昨日舉行貫通儀式。該隧道建造工程乃合約三〇五的一部份，由青木建設株式會社及飛島建設株式會社聯營承建。

承建商採用鑽挖及爆炸方法建造該隧道，工程比原定計劃提早十三個星期完成。該隧道全長七百二十二米，隧道的混凝土襯墊工程亦大致上完竣。

鄰近另一條行車隧道建造工程預計可於八月完成。

圖爲總經理白力克引爆貫通隧道的炸藥。

澳門賽馬車場
八月三日開跑

公衆席入場辦法

澳門賽馬車會首次賽事定於八月三日（星期日）舉行，由即日起在下列地點公開預售公衆席入場券：

香港：（一）香港皇后大道中萬年大廈九〇三室
電話：（五）二一二三四六
（二）香港銅鑼灣希慎道恒隆銀行大廈十七樓
電話：（五）七九〇八五二一
（三）中環皇后大道中萬邦行三〇三室B
電話：（五）二四六四一〇

澳門：（一）南灣街101-103聯邦大廈閣樓
電話：八九八〇〇
（二）葡京酒店樂麗珠寶店
電話：八二九一八

入場券每張叁元。
當日下午五時起，在葡京酒店外停車場，備有旅遊巴士接送往返賽馬車場。

澳門賽馬車會

未睇過賽馬車，未算去過澳門！